



廣東財經大學

GUANGDONG UNIVERSITY OF FINANCE & ECONOMICS

GUANGDONG UNIVERSITY  
OF FINANCE & ECONOMICS

廣東財經大學  
GUANGDONG UNIVERSITY OF FINANCE & ECONOMICS

# 2021 本科招生 报考指南

广东省属重点公办院校  
国标代码:10592

# Contents 目录

一、学校概况	02
二、广东财经大学2021年夏季高考招生章程	05
三、学院（专业）介绍	08
1.工商管理学院	08
2.法学院	11
3.会计学院	15
4.经济学院	19
5.信息学院	25
6.金融学院	30
7.财政税务学院	35
8.公共管理学院	39
9.文化旅游与地理学院	44
10.外国语学院	49
11.人文与传播学院	52
12.艺术与设计学院	56
13.统计与数学学院	60
14.国际商学院	64
15.湾区影视产业学院	69
16.智能财会管理学院	73
17.人工智能与数字经济产业学院	76
18.人力资源学院	79
四、入学后进行遴选的创新实验区	81
五、2021年招生录取工作问与答	86
六、2021级本科新生缴费须知	89
七、2020年广东省文科专业录取情况	92
八、2020年广东省理科专业录取情况	93
九、2020年广东省艺术类录取情况	94
十、2020年全国招生录取情况	94
十一、2020年中外联合培养项目班录取情况	96
十二、2020年地方专项录取情况（理科）	96
十三、2021年广东省分专业招生计划	97
十四、2021年中外联合培养项目班招生计划	98
十五、2021年省外分专业招生计划	99



## 概况

# 广东财经大学 GUANGDONG UNIVERSITY OF FINANCE & ECONOMICS



广州校区教学楼

广东财经大学是广东省博士学位授权立项建设高校、广东省“冲一流、补短板、强特色”特色高校提升计划建设学校、广东省依法治校示范校、广东省大学生创新创业教育示范学校，学校建成了全国首批经管类国家级实验教学示范中心，入选全国首批卓越法律人才教育培养基地、国家大学生文化素质教育基地。

### 发展历程

1983年学校经国务院批准成立，校名为广东财经学院；1985年更名为广东商学院；2013年更名为广东财经大学。学校于建校伊始即开始招收本科生；1997年通过本科教学工作合格评估；2003年获硕士学位授权；2008年通过本科教学工作水平评估，获得“优秀”；2017年学校获批为广东省博士学位授权立项建设单位；2018年通过本科教学工作审核评估。学校现有广州和佛山两个校区，占地面积2275亩，全日制本科生、研究生达27000多人。

### 学科专业

学校以经济学、管理学、法学为主体，坚持商法融合，促进经济学、管理学、法学、文学、理学、工学、艺术学等多学科协同发展，已形成具有一定特色和优势的学科专业体系。应用经济学、工商管理 and 法学3个一级学科是省级优势重点学科，理论经济学是省级特色重点学科。

学校有理论经济学、应用经济学、法学、马克思主义理论、统计学、管理科学与工程、工商管理、设计学等8个硕士学位授权一级学科点（覆盖40多个硕士学位授权二级学科点）和英语语言文学硕士学位授权二级学科点，拥有金融、税务、保险、资产评估、审计、法律、出版、电子信息、会计、工商管理、公共管理、旅游管理、艺术等13个硕士专业学位授权点。2017年学校获批成为广东省博士学位授予立项建设单位。

现有63个本科专业，其中工商管理、市场营销、会计学、财务管理、审计学、税收学、金融学、投资学、国际商务、

国际经济与贸易、酒店管理、法学、电子商务 13 个专业入选国家一流本科专业建设点；财政学、金融学、市场营销、会计学、法学等 5 个专业为国家级特色专业，另有人力资源管理等 9 个省级一流本科专业建设点。

## 师资队伍

学校建成了一支规模适度、结构合理的高素质师资队伍。现有专任教师 1585 人，其中正高级职称教师 246 人、副高级职称教师 472 人，860 人具有博士学位；有硕士生导师 419 人、博士生导师 19 人；拥有 1 支国家级教学团队、15 支省级教学团队、10 支省级科研团队、6 个珠江学者设岗学科。

有中国社会科学荣誉学部委员、“新世纪百千万人才工程”国家级培养对象、教育部新世纪优秀人才支持计划入选对象、享受国务院政府特殊津贴专家、珠江学者、“广东特支计划”青年拔尖人才等省部级以上人才近 70 人次，聘任“南岭学者”14 人。有教育部高等学校教学指导委员会委员 4 人、省学位委员会委员 1 人、省学科评议组成员 1 人，广东省、广州市“十大中青年法学家”3 人，广东省教学名师 5 人，南粤优秀教师 16 人。2013 年获批设立博士后科研工作站。

## 人才培养

学校坚持“育人为本，全面发展；因材施教，学以致用”的人才培养理念，坚持并不断完善“以教师为主导、以学生为主体，理论教学与实践教学相结合、课内教育与课外教育相结合、实体课堂与虚拟课堂相结合、校内外教育资源相融合”的开放、协同、实用、有效的人才培养模式，培养具有良好的思想道德、科学精神、人文素养、专业知识和国际视野的应用型、复合型、创新型高级专门人才。近几年来，学校人才培养建设取得显著成效：

经济与管理实验教学中心是全国首批 2 个经管类国家级实验教学示范中心之一，并入选首批国家级虚拟仿真实验教学中心。具有企业家精神和潜质的经济管理人才培养模式实验区为国家级人才培养模式创新实验区。学校入选全国首批卓越法律人才教育培养基地、国家大学生文化素质教育基地；我校与广州市税务局共建的经济学实践教育基地为国家大学生实践教学基地。经管类跨专业综合实验教学团队为国家级教学团队。“企业仿真综合运作”课程为国家级精品课程，“国际贸易”和“电子商务物流”2 门课程为国家级双语教学示范课程。“基于全球 CGE 模型的大国贸易政策虚拟仿真实验教学项目”“宪法学”“零售学”3 门课程入选首批国家一

流课程。学校获批为教育部首批研究生课程建设试点单位。国际化应用型会计人才协同育人平台、广东财经大学税收学专业协同育人基地获批为广东省协同育人平台。

学校形成了财经类高校特色的创新创业教育模式。2015 年和 2019 年，学校连续获评广东省大学生创新创业教育示范学校。2017 年校学生创业园（财大创谷）获评广州市众创空间，累计入驻项目创业团队和企业 104 家。近 5 年学校大学生创新创业“双百工程”学术科技创新类立项累积 2199 项，创业类立项 639 项。以“双百工程”建设为基础，推荐广东省大学生科技创新培育专项资金（攀登计划）立项 87 项（重点项目立项 24 项），省财政资助 150 万元。培育的项目在省级以上创新创业大赛屡创佳绩。近 5 年“挑战杯”大学生课外学术作品竞赛国赛获一等奖 2 项，二等奖 2 项，三等奖 1 项；省赛获特等奖 6 项、一等奖 3 项、二等奖 15 项、三等奖 10 项。“挑战杯”大学生创业竞赛国赛获得银奖 2 项，铜奖 4 项；省赛获金奖 11 项、银奖 23 项、铜奖 16 项；学校获得集体荣誉 3 次“优创杯”和 2 次“优胜杯”。中国国际“国际+”大学生创新创业大赛省赛获银奖 5 项、铜奖 6 项。毕业生总体就业率稳居全省高校前列，并保持较高的就业质量。历年来，用人单位对我校毕业生的总体满意度达 97% 以上，毕业生在社会上赢得良好口碑。

## 科学研究

学校坚持“求真、致用”的科学研究理念，不断提升科学研究水平。

拥有 7 个广东省普通高校人文社会科学重点研究基地——国民经济研究中心、法治与经济发展研究所、广东地方公共财政研究中心、粤港澳大湾区资本市场与审计治理研究院、粤港澳大湾区创新竞争力研究院、人权研究院、地方金融研究院；1 个广东省协同创新平台——珠三角科技金融产业协同创新发展中心；1 个广东省重点实验室——广东省财税大数据重点实验室；1 个广东省普通高校哲学社会科学重点实验室——大数据与教育统计应用实验室；1 个广东省重点智库——华南商业智库；1 个广东省工程技术研究中心——广东省智能商务工程技术研究中心；2 个广东省决策咨询研究基地——广东财经大学开放型经济创新研究中心、广东财经大学商贸物流与电子商务研究中心；2 个广东省社会科学研究基地——广东财经大学华南商业史研究中心、广东乡村建设研究中心；2 个广州市人文社会科学重点研究基地——广州现代物流与电子商务发展研究基地、广州都市文学与都市文化研究基地；1 个广州市青年马克思主义理论人才培养研究重点基地——广东财经大学广州市青年马克思主义理论人才培养研究重点基地。

近5年,教师承担国家级项目127项,省部级项目364项,承担了国家社科基金重大招标项目和教育部哲学社会科学研究重大课题攻关项目3项1492篇;出版各类著作237部;获省部级科学研究优秀成果奖24项。

《广东财经大学学报》为中文社会科学引文索引(CSSCI)来源期刊、全国中文核心期刊、中国人文社会科学AMI综合评价(A刊)核心期刊、RCCSE中国核心学术期刊(A)、中国科技核心期刊、中国人文社会科学核心期刊、全国高校百强社科期刊、全国高校社科精品期刊、全国高校社科特色栏目期刊、广东省优秀期刊和人大“复印报刊资料”重要转载来源期刊。

## 社会服务

学校坚持需求导向和“以服务求支持、以贡献求发展”的社会服务理念,紧密结合广东经济社会发展进程中的热点问题开展科学研究和咨询服务。

学校与政府和社会各界建立长期的合作关系,与国家税务总局广东省税务局、广东省税务学会、广东省政协理论研究会、广东省旅游发展研究中心、广州市科学技术局、清远市人大常委会、东莞市虎门镇等单位共建21个一体化平台;与国家税务总局广州市税务局共建全国首个校政合作的税务干部进修学院,累计培训税务干部23649人次;与广东省建设银行、国家自然资源部南海局、清远市、广西贺州市、甘肃陇南市、数字广东、碧桂园、棕榈股份等100多个单位签订战略合作协议,持续开展校政行企交流合作。67位专家教授被聘为省市行政决策咨询专家、应急管理顾问和省市人大立法顾问、财经顾问等。

## 国(境)外交流与合作

学校坚持国际化办学思维,积极融入“一带一路”、粤港澳大湾区和广东省国际教育示范区建设,紧紧围绕大湾区一流财经大学建设目标,通过高质量国际化内涵发展助推一流人才培养体系、一流学科专业体系、一流师资队伍、一流科研和社会服务体系,现已成为“一带一路”高校联盟、全国财经院校“一带一路”教育国际化产学研合作联盟、中国-俄罗斯经济类大学联盟、粤港澳高校联盟、粤港澳高校研究生教育联盟和粤港澳大湾区法学教育与人才培养联盟的成员单位,以及教育部“中美青年创客交流中心”挂牌单位、教育部“智能制造领域中外人文交流人才培养基地项目”筹建合作院校、教育部《中美人才培养计划》121项目“创新人才培养实验基地”和“最佳合作单位”。

持续打造教学与管理人员国际化培训平台:实施“专任

教师海外访学工程”,创建“广东财经大学国际化师资海外研修基地”西澳大学站、埃克塞特大学站、马凯特大学站和佩斯大学站,分批选派教师和管理干部赴国(境)外出席学术会议、开展合作研究、参加课程学习或业务培训。持续打造科学研究国际化合作平台:立项建设9个国际暨港澳台科研合作创新平台类项目;持续主办“湾区经济发展国际论坛”和“中国-拉丁美洲国家税务国际论坛”等具有较大影响力的高水平研讨会。持续打造国际化协同育人平台:与北美洲、南美洲、大洋洲、欧洲、非洲、亚洲国家以及香港、澳门、台湾地区的70多家高等院校和教育机构建立了合作伙伴关系,共同实施近60个各类国际化教育项目,主要包括:分别与北亚利桑那大学、埃克塞特大学、西澳大学、科廷大学合作开办了国际商务、财务管理、金融学、法学、会计学、税收学、统计学等7个本科专业的中外联合培养项目班;持续建设“广东财经大学海外实践教学平台”在德国、新西兰、意大利和阿根廷的4个基地,开展大学生暑期海外创新创业教育或美育拓展活动;与德国歌德学院合作成立了华南地区首家德语培训和德语考级权威机构“广东财经大学歌德语言中心”。

立足新时代,奋进新征程。广东财经大学坚持以习近平新时代中国特色社会主义思想为指导,全面贯彻落实全国教育大会精神,抢抓粤港澳大湾区、深圳中国特色社会主义先行示范区“双区驱动”等战略机遇和高等教育改革发展重大机遇,紧紧围绕立德树人根本任务,凝心聚力、锐意改革,向着办好党和人民满意的大湾区一流财经大学宏伟目标砥砺前行,努力为广东实现走在全国前列、创造新的辉煌,为全面建设社会主义现代化国家做出新的更大贡献!

(数据截至2021年4月15日)

# 广东财经大学2021年 夏季高考招生章程

## 第一章 总则

**第一条** 为保证学校夏季高考招生工作顺利进行，切实维护学校和考生的合法权益，依据《中华人民共和国教育法》《中华人民共和国高等教育法》以及教育部、广东省教育厅、广东省招生委员会有关规定，结合广东财经大学招生工作实际情况，制定本章程。

**第二条** 学校招生工作坚持公平竞争、公正选拔、公开透明，坚持德智体美劳全面考核、综合评价、择优录取。学校招生工作接受学校纪检监察部门、考生、家长以及社会各界的监督。

## 第二章 学校概况

**第三条** 学校名称：广东财经大学

**第四条** 学校国标代码：10592

**第五条** 学校地址：

广州校区：广州市海珠区仑头路21号；邮政编码：510320

佛山校区：佛山市三水区云东海街道学海中路1号；邮政编码：528100

**第六条** 学校部分专业四年在广州校区或佛山校区学习，部分专业采取“2+2”的学习模式，即第一、二学年在佛山校区学习，第三、四学年在广州校区学习。

**第七条** 办学层次：本科、硕士

**第八条** 办学性质：公办普通高等学校

**第九条** 办学类型：全日制

**第十条** 学校主管单位：广东省教育厅

**第十一条** 毕（结）业颁证：对取得我校学籍，在规定时间内达到所在专业毕（结）业要求者，颁发广东财经大学普通高等学校毕（结）业证书。符合学士学位授予条件的，颁发相应学位证书。退学学生，视具体情况发放肄业证书或开具写实性学习证明。

## 第三章 组织机构及职责

**第十二条** 学校设立由校领导和相关职能部门负责人、学校教师、学生及校友代表组成的招生委员会，全面贯彻执行教育部和广东省招生委员会有关普通高校考试招生政策，负责制定学校招生章程、招生规定和实施细则、确定招生规模和调整专业招生计划，组织管理招生工作的具体实施，协调处理招生工作中的重大事项。

**第十三条** 学校招生办公室为学校招生委员会的执行机构，其主要职责是根据学校的招生规定和实施细则，编制招生计划，组织招生宣传和录取工作，处理招生的日常事务。招生工作人员必须严格遵守招生纪律和有关考试命题的规定，主动接受纪检监察部门和社会的监督。

**第十四条** 学校设立由校领导和有关职能部门组成的考试招生监督小组，纪检监察室履行专责监督，共同对招生工作实施全过程监督；在录取期间成立信访组，安排专人负责考生和社会的信访、申诉、投诉处理工作。

## 第四章 招生计划

**第十五条** 学校录取批次在广东省为本科批次；其他省份的录取批次以各生源省（区、市）公布的招生专业目录为准。

**第十六条** 学校分专业招生计划及有关要求均以生源省（区、市）公布的专业目录为准。根据教育部相关规定，学校本科招生预留不超过本科招生计划总数的1%用于生源质量调控及解决考生专业服从调剂而需要增加计划等问题。

## 第五章 录取规则

**第十七条** 学校遵循教育部规定的学校负责、招办监督”的录取体制，严格遵守教育部、省（区、市）招生办公室的

有关招生录取政策和规定，本着公开、公平、公正的原则，以考生高考成绩为基本依据，综合衡量德智体美劳，择优录取。

**第十八条** 在各生源省（区、市）招生委员会按照普通类（历史类/文科类、物理类/理科类）、艺术类（含音乐类、美术类、广播电视编导类等）分别划定的录取控制分数线上分类录取。

**第十九条** 报考我校的广东省考生，计入高考总成绩的3门普通高中学业水平选择性考试科目对应的3门普通高中学业水平合格性考试科目须合格。具体要求以各生源省招生录取工作文件为准。

**第二十条** 在实行平行志愿投档的省（区、市），学校可根据各省级招生办公室公布的平行志愿投档规则及生源情况确定招生计划微调方案和调档比例。

**第二十一条** 在思想政治品德考核和身体健康状况检查合格、统考成绩达到同批录取最低分数线，符合学校提档要求的情况下，依据考生成绩、专业志愿，以及学校录取原则择优录取。在实行平行志愿投档的省（区、市），已投档至我校的普通类（历史类/文科类、物理类/理科类），在思想政治品德考核和身体健康状况检查合格且服从专业调剂的情况下，均不退档。

**第二十二条** 普通类（历史类/文科类、物理类/理科类）专业分档时，根据各省（区、市）投档规则出档后，按照“分数优先”的录取原则录取考生，即按考生投档总分排位情况从高到低排序录取，先安排排位高的考生的第一专业志愿，若该专业额满，再逐一查看该生的后续专业志愿。有总分排位省份，考生投档总分排位相同时，优先录取已修习相关专业基础知识（模块）的考生；没有总分排位省份，在高考总分（含政策加分）相同的情况下，按单科顺序及分数从高到低排序录取，单科成绩的排列顺序为：文科类为语文、文科综合、文科数学、外语；理科类为理科数学、理科综合、语文、外语。

在内蒙古自治区录取原则单列，实行“招生计划1:1范围内按专业志愿排队录取”的原则。

**第二十三条** 美术类统考专业分档时，根据各省（区、市）投档规则出档后，实行“分数优先”的录取原则，投档至我校的广东生源考生，按考生投档总分排位情况从高到低排序录取，先安排排位高的考生的第一专业志愿，若该专业额满，再逐一查看该生的后续专业志愿。考生投档总分排位相同时，优先录取已修习相关专业基础知识（模块）的考生。广东省美术类投档总分合成计算公式为：考生总分 = 文化课成绩  $\times 40\%$  + 术科统考成绩  $\times 2.5 \times 60\%$ ；投档至我校的广东省外生源考生，按学校计算的总分从高到低排序录取，先安排综合分高的考生的第一专业志愿，若该专业额满，再逐一

查看该生的后续专业志愿。综合分 = 高考文化课成绩（含政策加分） $\times 40\%$  + 美术术科统考成绩  $\times 60\%$ ，综合分相同时，按照美术术科统考、语文、数学、外语成绩顺序，从高分到低分排序，排序靠前的考生优先录取。

**第二十四条** 广播电视编导专业在高考文化课成绩及术科统考（联考）成绩均达到生源省该专业所在录取批次最低录取控制分数线且符合专业要求的基础上，投档至我校的考生，广东省广播电视编导专业按考生投档总分的排位情况从高到低择优录取，投档总分合成计算公式为：考生总分 = 文化课成绩  $\times 60\%$  + 术科统考成绩  $\times 2.5 \times 40\%$ ；广东省外广播电视编导专业按文化课总分（排位分）排名从高到低，择优录取，文化课总分（排位分）相同时，术科统考（联考）成绩高者优先录取。

**第二十五条** 广东省播音与主持艺术专业，在高考文化课成绩达到该专业所在录取批次最低录取控制分数线，并取得我校专业校考合格证且符合专业录取要求的基础上，投档至我校的考生，按我校计算的总分从高到低择优录取，播音与主持艺术专业综合分 = 高考文化课成绩（含政策加分） $\times 40\%$  + 专业校考成绩  $\times 60\%$ ，综合分相同时，按照专业校考、语文、数学、外语成绩顺序，从高分到低分排序，排序靠前的考生优先录取。

广东省外播音与主持艺术专业根据各省（区、市）投档规则，高考文化课成绩及术科统考（联考）成绩均达到生源省该专业所在录取批次最低录取控制分数线且符合专业录取要求的基础上，投档至我校的考生，按我校计算的总分从高到低择优录取，播音与主持艺术专业综合分 = 高考文化课成绩（含政策加分） $\times 40\%$  + 术科统考（联考）成绩  $\times 60\%$ ，综合分相同时，按照术科统考（联考）、语文、数学、外语成绩顺序，从高分到低分排序，排序靠前的考生优先录取。

**第二十六条** 高水平运动队的录取，依据教育部、各省级招生委员会及我校有关规定执行，具体见《广东财经大学2021年高水平运动队招生简章》。

**第二十七条** 考生所填报的所有专业志愿均未被录取时，若服从专业调剂，按考生投档总分从高到低调剂到同一院校专业组内计划有空额且符合相关专业要求的专业录取；考生不服从调剂的，或服从调剂但是不符合计划有空额专业相关要求的，作退档处理。

**第二十八条** 我校公共外语教学为英语，非英语语种考生需慎重报考。

**第二十九条** 有关加分或照顾录取政策，按各省（区、市）有关规定执行。加分分值适用于投档及专业分档。对考生学业水平成绩的要求，按各省（区、市）有关规定执行。

**第三十条** 我校在进行选考科目改革的省（市）招生时

按照公布的选科要求执行，录取原则按照该省（市）公布的方案及有关办法执行。

**第三十一条** 香港免试生、澳门保送生、台湾免试生、华侨港澳台学生联招、定向生、内地西藏班和内地新疆班的录取，按教育部及学校相关规定执行。

## 第六章 录取体检标准

**第三十二条** 学校录取考生的体检标准按照教育部、卫生部、中国残疾人联合会颁布的《普通高等学校招生体检工作指导意见》和《教育部办公厅 卫生部办公厅关于普通高等学校招生学生入学身体检查取消乙肝项目检测有关问题的通知》（教学厅〔2010〕2号）的有关规定执行。对于残疾考生，若其生活能够自理，符合所报专业要求，且高考成绩达到录取标准，予以正常录取。

学校招生专业对考生身体素质的具体要求详见相关省（区、市）招生办公室公布的招生专业目录。

**第三十三条** 新生入学后，学校以教育部、卫生部、中国残疾人联合会制定的《普通高等学校招生体检工作指导意见》、《教育部办公厅 卫生部办公厅关于普通高等学校招生学生入学身体检查取消乙肝项目检测有关问题的通知》为依据，对新生身体健康状况进行复查，对经复查不符合体检要求或不宜就读已录取专业者，按有关学籍管理规定办理，予以转专业或取消学籍。

## 第七章 新生注册和复查

**第三十四条** 经学校夏季高考招生录取的考生，须在规定时间内办理缴交学费注册手续，逾期未注册者，作自行放弃入学资格处理。

**第三十五条** 新生入学三个月内，将对学生进行政治、文化、健康等方面的复查。对在报名和考试过程中有弄虚作假或其他违纪违规行为者，将按规定取消学籍。

新生入学复查相关工作按广东省招生办相关文件要求执行。

## 第八章 收费标准

**第三十六条** 学校收费标准按《关于调整公办普通高校学费的通知》（粤发改价格〔2016〕367号）和《广东省发展改革委 广东省教育厅 广东省财政厅关于广东省普通高校学分制收费的管理办法》（粤发改价格〔2016〕366号）公布的标准执行。具体收费标准详见各省（区、市）招生办公室公布的招生专业目录。

我校按学分制收取学费，学生在正常修学年限内完成学业时，年平均学费标准为：文科类专业学费 5050 元 / 生·学年；理科类专业学费 5710 元 / 生·学年；艺术类专业学费 10000 元 / 生·学年；住宿费 1000-1600 元 / 生·学年。

**第三十七条** 中外联合培养项目班收费包含学费、专业培训费和住宿费。

## 第九章 资助学生政策

**第三十八条** 国家助学贷款、奖学金、助学金等助学措施按照教育部、广东省教育厅和我校相关规定执行。

## 第十章 招生工作的咨询、申诉与监督

**第三十九条** 招生咨询、申诉及联系方式

联系部门：学校招生考试处

联系地址：广州市海珠区仑头路 21 号

邮政编码：510320

咨询电话：020-84096844

传 真：020-84096069

电子邮箱：zsbbg@gdufe.edu.cn

学校网址：http://www.gdufe.edu.cn

招生网址：http://zsb.gdufe.edu.cn

## 第十一章 附则

**第四十条** 学校纪检监察室对学校招生工作进行监督，受理相关部门和工作人员的违规违纪举报。

监督电话：020-84096824

传 真：020-84096824

电子邮箱：jw84096824@163.com

**第四十一条** 本章程经学校校长办公会议讨论审查通过，适用于我校 2021 年夏季普通高考本科招生工作，自公布之日起施行。

**第四十二条** 本章程由广东财经大学招生办公室解释。本章程若与国家和各省（区、市）的规定不一致，则以国家和各省（区、市）的规定为准。



# 工商管理学院

## SCHOOL OF BUSINESS ADMINISTRATION



学校及学院领导接待 86 级校友回访母校

### 学院简介

工商管理学院前身为成立于 1983 年的企业管理系，是广东财经大学建立最早的院系。现有专任教师 76 人，其中具有高级职称 39 人，博士 65 人；在校学生 2359 人，其中本科生 2305 人，研究生 54 人。学院师资力量雄厚，有广东省高等学校教学名师 1 人、校级“卓越教学名师”1 人、校级“青年教学名师”1 人、“南岭学者杰出人才”2 人、“南岭学者青年拔尖人才”3 人，2 人入选“广东省高等学校优秀青年教师培养计划”，1 个广东省级教学团队和 1 个广东省高等学校科研创新团队。依托雄厚的师资力量和学科优势，学院在教育、科学研究、社会服务、人才培养等方面做出显著成绩。

工商管理学院是求学和深造的理想之地。这里有职业竞争力强的热门专业——工商管理、市场营销和物流管理，具有工商管理一级学科硕士学位授权点和企业管理二级学科硕士点。工商管理一级学科是广东省优势重点学科、广东省“冲补强”提升计划重点建设学科，在全国第四轮学科评估中为 B- 档。在 2019 年软科中国最好学科排名中，工商管理学科位于第 61 位，进入前 20%，在广东省排名第四位。在

2020 年新增学位授权审核工作中，工商管理学科进入广东省拟新增博士学位点推荐名单。市场营销专业为国家级一流本科专业建设点、国家级特色专业和广东省名牌专业；工商管理专业为学校最早开设的专业之一，是国家级一流本科专业建设点、广东省特色专业、省级重点建设专业、省综合改革试点专业；物流管理专业是学院发展迅速的专业，是省级一流专业建设点。这里有提升职业素养的国家级一流本科课程——《零售学》，省级精品课程——《管理学》、《市场营销学》、《分销渠道管理》、《物流学》和《供应链管理》；这里有丰硕的科研成果——近年来，承担国家级科研项目 15 项，省部级科研项目 34 项，在国际商科顶级期刊 Production and Operations Management (UTD24 期刊)、Journal of the Academy of Marketing Science (FT50 期刊) 及国内权威《经济研究》《管理世界》等发表论文 200 多篇，出版著作 16 部，2 部教材入选国家高等教育本科“十二五”规划教材，获广东省哲学社会科学优秀成果奖二等奖 2 项；这里有大量的实习锻炼机会，有中国南方人才市场、沃尔玛、北流物流等广东省示范校外实践教学基地；这里有两大特色品牌活动——品牌策划推广大赛和读书演示大赛。砥砺前行三十

余载,学院为华南地区乃至全国不断输送高质量、复合型的财经类人才,涌现出一批知名企业的创始人和高层管理人才。同时,学院设有“工商拔萃基金”、“冠中盈党建基金”、“宝供物流奖学金”和“北潢奖助学金”,为品学兼优及家庭经济条件困难的学生和党员提供奖励和资助。

在广东省“冲补强”教育战略背景下,工商管理学院立足珠三角,以“贯通中外知识、贡献管理智慧、培育商界精英、服务广东经济”为使命,力争把学院建设成为工商管理学科重要研究基地,具有职业竞争力的高素质应用型人才培养基地,服务各级政府、企业的决策咨询基地,成为在省内外具有较高知名度和一定影响力的工商管理学院。

### 招生咨询方式

网址: <http://gsgs.gdufe.edu.cn/>

电话: 020-84096995

## 专业介绍

### 工商管理专业

**培养目标:** 培养践行社会主义核心价值观,适应市场经济发展需要,具有健全人格和社会责任感,富有自我发展能力、国际视野、科学素养和创新创业精神,熟悉粤港澳区域社会、经济和文化,掌握现代工商管理理论、方法和技能,具有较高外语和计算机应用能力,能够在各类工商企业、事业单位及政府部门等领域从事专业管理工作,同时具备进一步攻读硕士、博士研究生能力的高层次、复合型管理人才。

**培养规格:** 标准修业年限四年,授予管理学学士学位

**主干学科:** 管理学、工商管理

**主要课程:** 管理学、战略管理、会计学、财务管理、组织行为学、人力资源管理、市场营销学、创业学、公司治理、运营管理、管理运筹学、工商管理专业综合实验、企业管理



工商管理学院年度颁奖典礼活动现场

研究方法等课程。

**主要实践环节:** 本专业重视学生实践能力的培养,组织学生开展校内品牌策划大赛、推荐学生参加校外精英企业实习,并进行行业调研、学年论文、校内仿真综合实验、毕业实习、毕业论文等实践活动。

**主要专业实验:** ERP(生产制造)、工商管理专业综合实验。

**学生继续深造方向:** 海外留学深造、国内考研深造。

**毕业生就业情况:** 2020年就业率 95.42%。

**学生就业方向:** 政府机构、事业单位、金融机构、生产制造型企业、涉外企业、流通型企业、咨询管理公司、其他非营利组织、自主创业等。

### 市场营销专业

**培养目标:** 致力于培养具有广博的知识体系和良好的人格品质,掌握从事市场营销活动所需要的基础理论和分析方法;具备发现、分析和解决营销问题的能力和创业创新能力;能够从事市场研究、营销策划和销售管理等工作的复合型、应用型专门人才。毕业生能够在中外工商企业和各类非赢利机构从事市场营销相关工作,亦可选择出国留学以及考研继续深造。

**培养规格:** 标准修业年限四年,授予管理学学士学位



工商管理学院开展“不忘初心、牢记使命”主题教育活动



工商管理学院召开本科专业改革研讨会

**主干学科：**管理学、工商管理

**主要课程：**管理学、战略管理、会计学、人力资源管理、市场营销学、市场研究、消费者行为学、零售学、分销渠道管理、服务营销、互联网营销、营销策划、创业学等。

**主要实践环节：**本专业重视学生实践能力的培养，组织学生开展校内营销策划大赛、推荐学生参加校外精英企业实习，并进行行业调研、学年论文、校内仿真综合实验、毕业实习、毕业论文等实践活动。

**主要专业实验：**ERP(供应链管理)、市场营销专业综合实验。

**学生继续深造方向：**海外留学深造、国内考研深造。

**毕业生就业情况：**2020年就业率97%。

**学生就业方向：**政府机构、事业单位的政策分析和宣传部门、各种生产型企业、流通型企业的市场部或销售部、金融机构(客户开发与管理)、咨询管理公司、其他非营利组织、自主创业等。

## 物流管理专业

**培养目标：**培养具有扎实的经济管理基础知识，系统地掌握物流与供应链管理理论与方法，深入掌握物联网、云计算、大数据及区块链等新一代信息技术，了解国内外现代物流业发展的动态，具有较高的外语、计算机应用水平，能在各级经济管理部门、跨国公司、物流企业等从事物流规划与设计、物流运作管理、供应链管理、国际采购等工作，德才兼备的高素质应用型、复合型专门人才。

**培养规格：**标准修业年限四年，授予管理学学士学位

**主干学科：**管理学、工商管理

**主要课程：**管理学、市场营销学、统计学、会计学、商业伦理、物流学、供应链管理、物流成本管理、仓储管理、采购管理、国际物流、创业学、物流系统分析与设计、物流管理专业综合实验课等。

**主要实践环节：**本专业重视学生实践能力的培养，组织

学生参加全国大学生物流设计大赛、广东省物流创新创业大赛等，推荐学生参加校外精英企业实习，并进行行业调研、学年论文、校内仿真综合实验、毕业实习、毕业论文等实践活动。

**主要专业实验：**ERP(供应链管理)、物流管理专业综合实验课。

**学生继续深造方向：**海外留学深造、国内考研深造。

**毕业生就业情况：**2020年就业率97.06%。

**学生就业方向：**政府机构、事业单位、各类物流企业、生产型企业、商贸流通型企业、咨询管理公司、自主创业等。



工商拔萃基金签约仪式：拔萃集团捐赠100万元

# 法学院

## SCHOOL OF LAW



2020年李步云法学奖颁奖典礼暨“法治与人权”座谈会

### 学院简介

法学院前身为广东商学院法律系,1993年开始招收全日制本科生,在校本科学士生1904人,研究生454人,至2020年,共向社会输送本科生11085名,硕士研究生2335名;并与武汉大学、中南财经政法大学联合培养博士后2人。目前已成为广东省法学全日制本科在校生人数最多的法学院。

法学院具有雄厚的师资力量,在广东省法学教育中占有重要地位。法学院现有专任教师86人,其中教授32人,副教授32人,有博士学位教师57人,博士生导师3人,法律硕士导师共51人,科学学位硕士导师共35人,是广东高校中具有博士以上学历和高级职称教师人数最多的法学院。现有教育部新世纪人才1人、广东省教学名师2名、南粤优秀教师1名,广东省十大优秀中青年法学家2名、广州地区十大优秀中青年法学家2名,30余人次担任港澳法研究会、中国民事诉讼法研究会副会长等全国性学术研究会理事以

上职务。具有美国、英国、日本等国访学、交流、学历教育经历的教师20余人,拥有省级教学团队2个,建有专兼职相结合的港澳法教学团队。

法学院设立法学专业,开展法学本科、法学双学位、法学硕士、法律硕士(含在职法律硕士、全日制法律硕士【非法学】和法律硕士【法学】)教育。专业教育突出财经院校特色,以培养精法通商的复合型人才为目标,设立商法融合专项课程,注重实践能力的培养,开设专门实验实训课程。

法学专业拥有多个国家和省级教学和科研平台。2019年法学专业入选国家级一流本科专业建设点,同时入选2019年广东省一流本科专业建设点。2002年法学专业获批广东省首个法学名牌专业,2008年获批国家级特色专业建设点,2010年获批广东省首家法学实验教学示范中心,2012年法学专业获批国家卓越法律人才培养基地,2014年法学院获批为广东省省级试点学院,2003年法治与经济发展研究所获批广东省人文社科重点研究基地,2020年人权研究院获

批广东省人文社科重点研究基地,2020年法律与社会治理研究院获批广东省普通高校特色新型智库。

2003年宪法与行政法学、诉讼法学获学校首批硕士学位招生资格,2004年开始招收硕士研究生;2007年获法律硕士(JM)授权资格,2008年开始招收全日制(非法学)法律硕士和在职法律硕士;2011年法学一级学科获硕士学位授权资格,2012年、2016年法学一级学科获评广东省优势重点学科。现有宪法学与行政法学、诉讼法学、法学理论、民商法学、经济法学、刑法学、国际法学七个硕士研究生授权点和法律硕士专业(JM)授权点和一个博士后工作站。

自2010年以来,学院共获各级各类课题200余项,其中国家级9项,省部级100余项。在《法学研究》、《中国法学》、《政治学研究》等期刊发表科研教研论文900多篇,出版学术专著30多部;获得科研教研奖励50多项,其中省部级10余项。

为保障实验教学需要,学院建有省内领先的实验教学中心。目前已建成与现代信息技术相结合的各类实验室9个,实验室面积达1460平方米,实验仪器设备总价近千万元,构建了涵盖实务实训、模拟仿真、虚拟仿真三种实验手段的多种实验设施,开展实验项目200多个。中心设有法律诊所、法律大数据研究室、创客空间等实训机构,与法院、检察院等实务部门广泛合作,建立了40多个校外实践基地。

为落实国家卓越人才教育培养计划,广东财经大学建立卓越法律人才培养模式创新实验区,设有“粤港澳大湾区法学”、“企业法务”特色人才培养方向,开设两个实验班。企



学院辩论队在第四届“版辩羊城,权论新篇”辩论赛获得冠军

业法务方向以商法融合为理念,以协同培养为机制,以应用型、复合型法律人才培养为目标,开设系列法律实务课程和法商融合类课程,突出训练学生法律职业技能和培养学生复合型知识结构。实验班聘请资深法官、检察官、律师和企业法务人员承担法律实务课程教学。粤港澳大湾区法务方向根据粤港澳大湾区和一带一路建设对法治人才的需要,开设港澳法律课程、英美法课程,采取国(境)内外协同培养模式,选送学生到台湾东吴大学、澳门科技大学、香港大学等访学交流,开展学年交换、学期交换、暑期交流等项目,聘请东吴大学、澳门科技大学等高校教师授课。实验班采取入学后考试遴选方式,动态管理,建立学生分流机制。

广东财经大学与澳大利亚西澳大学合作办学,建立3+1本硕连读中外联合培养项目。

### 招生咨询方式

网址: <http://law.gdufe.edu.cn/>

电话: 020-84096880

## 专业介绍

### 法学专业

**培养目标:**坚持立德树人、德法兼修,适应建设中国特色社会主义法治体系,建设社会主义法治国家的实际需要。培养具有扎实的专业理论基础和熟练的职业技能、合理的知识结构,具备依法执政、科学立法、依法行政、公正司法、高效高质量法律服务能力与创新创业能力,熟悉和坚持中国特色社会主义法治体系的复合型、职业型、应用型、创新型法治人才及后备力量。本专业的毕业生流向为法院、检察院等司法机关,企事业单位和律师事务所等法律服务机构及考研、出国深造等。

**培养规格:**标准修业年限四年,授予法学学士学位

**主干学科:**法学

**主要课程:**法理学、宪法学、中国法律史、刑法学、民法学、刑事诉讼法学、民事诉讼法学、行政法与行政诉讼法学、国际法学、商法学、国际经济法学、知识产权法学、国际私法学、合同法学、证据法学、金融法、婚姻家庭法学、律师与公证制度、法律英语、司法文书等。

**主要实践教学环节:**公、检、法、司等机关见习、律师事务所、企业单位实习、实验实训等。

**主要专业实验:**ERP模拟仿真实习、模拟法庭、法庭辩论、仲裁模拟、法律诊所、法律谈判等。

**学生继续深造方向:**读研、出国学习。

**毕业生就业情况:**2018届100%,2019届100%。

**学生就业方向:**公、检、法等司法机关,国家行政机关,



2021年广东省法学会研究基地广东财经大学智慧法治研究中心揭牌仪式暨智慧社会法治建设研讨会

企业事业单位及律师事务所，读研或出国深造。

## 法学专业（中外联合培养项目班：广东财经大学——西澳大学3+1本硕连读）

**注：请非英语语种考生慎重报考**

**项目介绍：**“法学专业中外联合培养项目班”是广东财经大学与“世界百强大学”西澳大学<sup>1</sup>合作开办的本硕连读学历教育项目，按照3+1模式联合培养，广东财经大学负责人才培养方案中的国内课程教学，西澳大学负责人才培养方案中的国外课程教学。同时满足两校毕业与学位授予条件的学生，将获得广东财经大学的法学学士学位和西澳大学的法律硕士学位（以下一个法律类专业：国际商法，国际法，税法，商业与资源法，采矿与能源法，法律、政策与政府）。本项目的合作机构是澳中国际文化交流协会。

**培养目标：**坚持立德树人、德法兼修，根据新时代中国特色社会主义法治体系构建和粤港澳大湾区建设的实际需要，培养具有深厚的法学专业知识功底、熟练的职业技能、合理的知识结构，具备依法执政、科学立法、公正司法、高效高质量法律服务能力与创新创业能力，熟悉中国特色社会主义法治体系，尤其是熟悉港澳基本法律体系和粤港澳大湾区相关法律和政策，能够在国家机关、企事业单位、社会团体、仲裁机构和法律服务机构从事法律工作，能够满足粤港

<sup>1</sup> 注释：西澳大学是“澳大利亚八校联盟”成员之一，被评定为“超五星级大学”，在2019年QS世界大学排名中位列第91，在2019年US News全球最佳大学排名中位列第81。西澳大学法学院在西澳洲排名第一、全澳洲排名第五，是世界前百强法学院，澳大利亚高等法院有六名法官是西澳大学法学院的毕业生。

大湾区建设对法治人才需求的应用型、复合型、创新型、国际化高级法律人才。

**培养模式：**标准修业年限四学年。按照3+1模式，学生先在广东财经大学广州校区学习三个学年，完成规定的课程和学分，并取得雅思成绩（总分至少7.0，且各单项不低于6.5（必须包括学术阅读和写作模块），或者新托福-网考（TOEFL-iBT）成绩（总分至少100分，且各单项至少达到写作26分、口语28分、听力26分、阅读26分）；第四学年在西澳大学对接学习，选择以下一个法律类专业修读规定的硕士学位课程：国际商法，国际法，税法，商业与资源法，采矿与能源法，法律、政策与政府。同时达到两校毕业与学位授予条件的学生，将获得广东财经大学的法学学士学位和西澳大学的法律硕士学位。



学院学子在第二届广东省大学生版权知识演讲大赛喜获等级奖



学院与广东国智律师事务所共建校外实践教学基地

### 主干学科：法学

**国内主要课程：**法理学、宪法学、中国法律史、刑法、民法、刑事诉讼法、民事诉讼法、行政法与行政诉讼法、国际法、法律职业伦理、商法、知识产权法、国际经济法、国际私法、合同法、证据法、环境资源法等。

**国外主要课程：**选择以下一个法律类专业修读规定的硕士学位课程：国际商法，国际法，税法，商业与资源法，采矿与能源法，法律、政策与政府。

**学生就业方向：**在公、检、法等司法机关以及海关、工商、税务等国家行政机关或者事业单位和银行、保险等涉外企业单位从事法律服务工作，或者国内外继续深造。<sup>2</sup>

### 收费标准：

#### （一）广东财经大学的收费标准

本项目班学生在本科学习期间，向广东财经大学缴纳专业学费、学分学费和专业培训费等，具体收费标准如下：

1. 按学年学费标准 5,050 元换算成学分制收费标准缴纳专业学费和学分学费：在本科学习期间的国内和国外修读阶段，按学年向广东财经大学缴纳专业学费；每学期按在广东财经大学修读的学分缴纳学分学费（每学分 60 元）。

2. 在本科学习期间的国内修读阶段，按 33,800 元 / 学年缴纳专业培训费。

3. 在本科学习期间的国内修读阶段，住宿费另计。

#### （二）西澳大学的收费标准

1. 本项目班学生在澳大利亚西澳大学学习期间，学费和住宿费按照西澳大学官网当年公布的收费标准收取。

2. 以西澳大学 2021 年公布的费用为例：学费 39,500 澳

<sup>2</sup> 注释：拥有广东财经大学和西澳大学两个学位的学生，如果向澳大利亚的力拓集团、西澳电力、毕马威、奥卡吉等世界 500 强企业求职，将会很有竞争力。

元 / 学年，基本住宿费约 20,290 澳元 / 学年；以上费用总计约 59,790 澳元 / 学年，按 1:5 汇率计算，约合人民币 30 万元 / 学年。

3. 学生如需在西澳大学修读语言课程、暑期课程或本项目班教学计划外课程，费用另计。

### （三）合作机构的收费标准

澳国际文化交流协会收取项目管理与服务费 23,600 元 / 人；另收取回国保证金 20,000 元 / 人，并在学生完成或终止学业回国返校后全额无息退回。

### 【注】

① 澳国际文化交流协会是澳大利亚对接高校唯一授权负责本项目班管理与服务的澳大利亚注册机构。

② 本项目班新生须在 2021 年 9 月 30 日前，与澳国际文化交流协会签订《项目管理与服务合同》，并向该协会一次性缴付项目管理与服务费 23,600 元；学生在获得澳大利亚留学签证后 5 日内，向该协会一次性缴付回国保证金 20,000 元（该项“回国保证金”在学生完成或终止学业回国返校后全额无息退回）。具体收退费办法详见上述《项目管理与服务合同》。

③ 本项目班学生在赴澳大利亚对接高校学习前，须申请留学签证，并向澳大利亚驻华使领馆提供 35 万元人民币左右的银行存款证明。



学院学子在第一届广东省大学生版权知识演讲大赛喜获一等奖、二等奖、三等奖、优秀奖



# 会计学院

SCHOOL OF ACCOUNTING



学校举办首期财会审名家论坛

## 学院简介

会计学院是广东财经大学设立最早的教学单位之一，开设会计学、财务管理、审计学三个本科专业。会计学专业1983年招生，现为国家级一流本科专业建设点（2019）、国家级特色专业（2010）、广东省名牌专业（2005）；审计学专业1986年招生，现为国家级一流本科专业建设点（2019）、广东省“专业综合改革”试点专业（2014）；财务管理专业2000年招生，现为国家级一流本科专业建设点（2020）、广东省应用型人才培养示范专业（2015）。2010年创建国际会计（ACCA）人才培养实验班，现为广东省国际会计（ACCA）人才培养创新实验区，招收成建制班和周末班；2020年开办会计学中外人才培养项目班（广东财经大学—西澳大学2+2双学士）。会计学科是广东财经大学重点二级学科，所属一级学科工商管理为省级优势重点学科，2004年招收硕士研究生，现有会计学硕士、会计硕士（MPAcc）和审计硕士（MAud）学位授予权。学院现有全日制在校本科生1904人，硕士研究生346人。

会计学院师资力量雄厚，现设会计系、财务管理系、审计系及大数据与会计信息化系，教工90人，其中专任教师75人，教授16人，副教授28人，讲师31人，博士学位教师

53人；全国先进会计工作者1人，全国会计领军人才特支计划入选者1人，全国高端会计人才4人，广东省高端会计人才3人，广东省高等学校“千百十人才工程”培养对象11人，广东省高等学校优秀青年教师培养对象4人，博士生导师4人，博士后合作导师6人，广东高校辅导员年度人物1人。

学院学科和专业平台建设成效显著。拥有广东省普通高等院校人文社会科学重点研究基地“广东财经大学粤港澳大湾区资本市场与审计治理研究院”、广东省协同育人平台“国际化应用型会计人才协同育人平台”、广东省反垄断执法与大数据分析研究中心、广东财经大学会计与财务研究院和广东财经大学智能管理会计研究中心，国际会计（ACCA）人才培养创新实验区被ACCA英国总部认定为华南地区高校首个“黄金级培训机构”。近5年，教师主持国家级项目10项、省部级项目18项，在B类及以上权威期刊发表论文57篇，出版著作21部，横向课题合同经费374.06万元。

会计学院具有良好的教学条件，共享国家级经济与管理实验教学中心和国家级虚拟仿真实验教学中心等平台资源，拥有中央财政资金支持的广东财经大学复合型应用型审计专业人才培养能力和实践基地（“审计智慧教室”），拥有校外实习实践基地40多个。已形成“手工模拟实验——会计、财务管理、审计三大专业信息化模拟实验——校内企业



仿真综合实习——校外实地实习”的“四位一体”实践教学体系。

学院在 38 年的办学实践中形成了“复合型、应用型、创新型”的人才培养目标定位。学生在全国“挑战杯”大赛、全国大学生电子商务“创新、创意及创业”挑战赛、ACCA“就业力大比拼”、全国大学生英语竞赛、美国大学生数学建模竞赛、美国注册会计师协会校园管理会计案例大赛等国内外高水平大赛中取得优异成绩。学院团委获评 2016-2017 年度“广东省五四红旗团委”，学院学生工作团队获评 2016 年广东省高校学生工作优秀团队。一直以来，会计、财务管理和审计三个专业高考录取分数在学校名列前茅，毕业生就业情况保持在学校前列。

会计学院将以学校发展战略为引领，秉承“正心诚意，求真向善”的广财精神，立足本科教育，提升研究生教育，坚持应用型与研究型相结合、专业教育与全面育人相结合，立德树人，为党和国家培养德智体美劳全面发展的社会主义事业建设者和接班人。

#### 招生咨询方式

网址：<http://kjxy.gdufe.edu.cn/>

电话：020-84096491

## 专业介绍

### 会计学专业

**培养目标：**会计学专业立足粤港澳大湾区经济社会发展，以社会需求为导向、协同创新为引领，实施“区位差异化”和“智能化改造”战略，培养专业基础扎实，通晓国内外会计准则，适应“大智移云物区”环境，具备人文素养、科学精神、诚信品质的复合型、创新型、应用型和国际化专业人才。

**培养规格：**标准修业年限四年，授予管理学学士学位

**主干学科：**工商管理

**主要课程：**经济法、管理学、初级财务会计学、中级财务会计学、高级财务会计学、财务管理、会计信息系统、数据库技术与应用、大数据技术与运用、审计学、成本管理会计、金融会计、会计学专业综合实验课、财务大数据分析基础与应用、RPA 财务机器人开发、税法等。

**主要实践教学环节：**会计学专业综合实验、校内仿真模拟实习、校外实践基地实习。

**学生继续深造方向：**会计学硕士，会计硕士（MPAcc），审计硕士（MAud），工商管理硕士（MBA）等。

**毕业生就业情况：**2018 届 97%，2019 届 100%，2020 届 90.05%。



**学生就业方向：**各类企事业单位、会计师事务所，从事会计实务等工作。

### 财务管理专业

**培养目标：**财务管理专业服务粤港澳大湾区国家战略和广东经济社会发展，培养具备人文素养、科学精神和诚信品质，专业基础扎实和学科交叉运用能力强，适应新时代环境变化和信息技术发展的复合型、应用型、创新型财务管理专业人才。

**培养规格：**标准修业年限四年，授予管理学学士学位

**主干学科：**工商管理

**主要课程：**宏观经济学、微观经济学、金融学、管理学、税法、初级财务会计学、中级财务会计学、财务管理基础理论与实务、财务管理专题理论与实务、成本管理会计、财务报表分析、企业资源计划（ERP 系统）、大数据技术与运用、财务大数据分析基础与应用、湾区资本市场与财务治理等。

**主要实践教学环节：**财务管理综合实验、校内仿真模拟实习、校外实践基地实习

**学生继续深造方向：**会计学硕士，会计硕士（MPAcc），审计硕士（MAud），工商管理硕士（MBA）等。

**毕业生就业情况：**2018 届 100%，2019 届 100%，2020 届 93.61%。

**学生就业方向：**大中型企业、商业银行、保险公司、各类投资基金和金融机构等单位从事财务管理、投资分析等工作。

### 审计学专业

**培养目标：**审计学专业立足粤港澳经济社会发展，以社会需求为导向、协同创新为引领，实施“高端差异化”战略，培养具备人文素养、科学精神和诚信品质，专业基础扎实、学科交叉运用能力强的新时代复合型、应用型、创新型专业人才。

**培养规格：**标准修业年限四年，授予管理学学士学位。

**主干学科：**工商管理

**主要课程:** 审计学专业导论、初级财务会计学、中级财务会计学、财务管理、高级财务会计学、税法、审计数据采集与分析、内部控制、审计学基础、内部审计、政府审计、注册会计师审计、计算机审计、大数据技术与运用、监督学、信息系统控制与审计等。

**主要实践教学环节:** 审计模拟实习、校内仿真模拟实习、校外实践基地实习。

**学生继续深造方向:** 会计学硕士, 会计硕士 (MPAcc), 审计硕士 (MAud), 工商管理硕士 (MBA) 等。

**毕业生就业情况:** 2018 届 100%, 2019 届 99%, 2020 届 91.63%。

**学生就业方向:** 大中型企业、事业单位、政府部门、会计师事务所等单位的审计实务工作。

## 会计学专业 (中外联合培养项目班: 广东财经大学——西澳大学2+2双学士)

**注: 请非英语语种考生慎重填报**

**项目介绍:** 会计学专业中外联合培养项目班是广东财经大学与“世界百强大学”西澳大学<sup>1</sup>合作开办的学历教育项目, 按照“2+2”模式联合培养, 广东财经大学负责人才培养方案中的国内课程教学, 西澳大学负责人才培养方案中的国外课程教学, 学分互认、学位联授。本项目班的合作机构是澳中国国际文化交流协会。

**培养目标:** 本项目班培养具有国际视野和全球思维, 掌握现代会计知识和理论, 具备管理、财务、会计等专业技能, 通晓国际会计规则, 具有良好的英语语言运用能力和跨文化交流能力, 能够胜任大中型营利性或非营利性组织的会计、财务及管理工作, 具备良好人文精神、科学素养和诚信

1 注释: 西澳大学是“澳大利亚八校联盟”成员之一, 被评定为“超五星级大学”, 在 2021US News 世界大学排行榜中位列第 79 位, 2020 软科世界大学学术排名中位列第 85 位。本实验班的国外教学单位——西澳大学商学院, 已获 AACSB 和 EQUIS 双重国际认证, 并与哈佛大学商学院共享学术教育平台资源; 会计专业已获澳大利亚会计师公会 (CPA)、澳大利亚新西兰特许会计师协会 (CAANZ)、澳大利亚公共会计师协会 (IPA) 认证。



学生走进富力集团参观学习

品质的应用型、创新型、国际化高端会计人才。

**培养模式:** 标准修业年限四学年。按照“2+2”模式联合培养, 学生先在广东财经大学广州校区学习 2 个学年, 修满规定的 100 学分 (不含课外学分) 课程 (平均绩点至少 2.0, 且无不及格课程科目), 并取得雅思成绩 (总分至少 6.5, 且听说读写各单项成绩均至少 6.0); 后赴西澳大学学习 2 个学年, 修满规定的 96 学分课程。在学习期限内同时达到两校毕业与学位授予条件的学生, 将分别获得广东财经大学的管理学学士学位和西澳大学的商科类学士学位。

**主干学科:** 工商管理、经济学

**国内主要课程:** 微观经济学 (全英)、宏观经济学 (全英)、管理学 (全英)、财务会计 (全英)、公司法与商法 (ACCA-CL)、财务管理 (ACCA-FM)、公司财务报告、会计职业道德与财经法规案例、统计学 (全英)、全球市场营销管理 (全英)、微积分、线性代数、概率论与数理统计、商务英语听力、商务英语口语、商务英语阅读、商务英语写作等

**国外主要课程:** 管理会计 (Management Account-



与北京国家会计学院教学培训战略合作签约

## 格力集团 广东财经大学 共建实践教学基地揭牌仪式



ing)、公司会计(Corporate Accounting)、金融学导论(Introduction to Finance)、税收学(Taxation)、当代管理会计(Contemporary Managerial Accounting)、业绩测量与评价(Performance Measurement and Evaluation)、财务报表分析(Financial Statement Analysis)、财务会计:理论与实践(Financial Accounting: Theory and Practice)、审计学(Auditing)、战略管理会计(Strategic Management Accounting)等。

**学生继续深造方向:**会计学硕士,会计硕士(MPAcc),审计硕士(MAud),工商管理硕士(MBA)。

**学生就业方向:**企事业单位、跨国公司、国际会计师事务所等,从事财务会计理论与实务工作。

### 收费标准:

#### (一) 在广东财经大学的收费标准

本实验班学生在本科学习期间,向广东财经大学缴纳专业学费、学分学费和专业培训费等,具体收费标准如下:

1. 按学年学费标准 5,050 元换算成学分制收费标准缴纳专业学费和学分学费:在本科学习期间的国内和国外修读阶段,按学年向广东财经大学缴纳专业学费;每学期按在广

东财经大学修读的学分缴纳学分学费(每学分 60 元)。

2. 在本科学习期间的国内修读阶段,按 33,800 元/学年缴纳专业培训费。

3. 在本科学习期间的国内修读阶段,住宿费另计。

#### (二) 西澳大学的收费标准

1. 本项目班学生在澳大利亚西澳大学学习期间,学费和住宿费按照西澳大学官网当年公布的收费标准收取。

2. 以西澳大学 2021 年公布的费用为例:学费 39,500 澳元/学年、基本食宿费约 20,290 澳元/学年;以上费用两学年合计约 119,580 澳元,按 1:5 汇率计算,折合人民币 60 万元左右。

3. 学生如需在西澳大学修读语言课程、暑期课程或本项目班教学计划外课程,费用另计。

#### (三) 合作机构的收费标准

澳国际文化交流协会收取项目管理与服务费 23,600 元/人;另收取回国保证金 20,000 元/人,并在学生完成或终止学业回国返校后全额无息退回。

### 【注】

① 澳国际文化交流协会是澳大利亚对接高校唯一授权负责本项目班管理与服务的澳大利亚注册机构。

② 本项目班新生须在 2021 年 9 月 30 日前,与澳国际文化交流协会签订《项目管理与服务合同》,并向该协会一次性缴付项目管理与服务费 23,600 元;学生在获得澳大利亚留学签证后 5 日内,向该协会一次性缴付回国保证金 20,000 元(该项“回国保证金”在学生完成或终止学业回国返校后全额无息退回)。具体收退费办法详见上述《项目管理与服务合同》。

③ 本项目班学生在赴澳大利亚对接高校学习前,须申请留学签证,并向澳大利亚驻华使领馆提供 35 万元人民币左右的银行存款证明。



学院与广东省注册会计师协会党支部举行联合党日活动



# 经济学院

SCHOOL OF ECONOMICS



国际商务实验区学生参加 2019 年国际企业管理挑战赛

## 学院简介

经济学院是广东财经大学教学科研实力最雄厚的学院之一，在全国同类院系中具有较高的地位和影响力。学院以习近平新时代中国特色社会主义思想为指导，以立德树人为根本任务，以建设有特色高水平经济学院为目标，以经济学基础理论专业教学与学科建设为依托，以“优化队伍、拓展资源、强化质量”为主线，积极探索“厚德、笃学、创新、致用”的人才培养模式，强化课程思政，形成了“创新创业、开放协同、服务发展、社会满意”的办学特色与“队伍年轻化、资源多元化、成果高端化、保障体系化”的办学优势。

学院现有教职工 103 人，其中专任教师 82 人，专任教师中有教授 17 人，副教授 27 人，教师中“广东特支计划”青年文化人才 1 名，广东省重大行政决策咨询论证专家 2 人，取得博士学位的 75 人，博士后科研工作站合作导师 2 人，“闽江学者”特聘教授 1 人，博士生导师 3 人，硕士生导师 42 人，具有海外工作学习经历的教师 35 名；学院还同时聘请了一批国内著名经济学家、多名经济实践的成功人士为学院的客座教授和实践指导老师，形成了一支具有较高教学科研水平的师资队伍。

学院现有经济学（含经济学拔尖创新人才培养实验区）、国际经济与贸易、国际商务（含“1+2+1”国际商务中美联合培养项目和国际商务实验区）、经济统计学、数字经济（2021 年开始招生）5 个本科专业，均为社会满意度高、紧跟新技术和新产业发展趋势的热门专业。目前在校本科生 2234 人，毕业生就业情况名列前茅，而且就业质量高，每年均有优秀的毕业生考取南京大学、武汉大学、中山大学、同济大学、上海财经大学等名校的硕士研究生，还有一批学生申请到哥伦比亚大学、加州大学、北卡罗纳州立大学、温莎大学、伦敦大学、新加坡国立大学、悉尼大学、香港中文大学等国（境）外知名高校深造。

学院现有研究生 247 人，有 1 个应用经济学博士后科研工作站，有理论经济学、应用经济学、统计学 3 个硕士学位授权一级学科点和保险（MI）专业学位授权点，其中应用经济学和理论经济学分别是省级优势重点学科和特色重点学科，保险专业硕士 2017 年综合得分进入全国七强，在华南地区排名第一；建有广东省联合培养研究生示范基地 3 个；区域经济协调与可持续开放发展创新研究团队为省级创新团队。学院现拥有广东省普通高校人文社会科学重点研究基地——广东财经大学国民经济研究中心、广东省决策咨询研

究基地——开放型经济创新研究中心；成立了地区经济运行仿真实验室等6个科研机构。硕士毕业生就业情况每年均为100%，而且就业层次高，近5年，学院获得国家社科基金重大项目、重点项目等各类课题120余项。在《中国社会科学》《经济研究》《管理世界》等国内外期刊发表论文300多篇。研究报告得到省部级以上领导的高度肯定性批示多项，省部级以上科研奖励10余项，其中教育部高等学校科学研究优秀成果奖三等奖3项。

学院专业建设和人才培养取得显著成效。国际经济与贸易专业为国家级一流专业建设点专业、广东省省级名牌专业和特色专业；国际商务专业为国家一流专业建设点专业和广东省人才培养创新实验区立项建设专业；经济统计学为省级一流专业建设点专业和省级特色专业；经济学专业为广东省特色专业，并于2019年起开设经济学拔尖创新人才培养实验区。国际贸易等多门课程为国家级或省级双语教学及精品示范课程。学生在大学生“挑战杯”、“全国大学生市场调查与分析大赛”、“全国数学建模”、“美国大学生数学建模大赛”、“全国大学生英语竞赛”等各级各类比赛中，获得省级以上各种比赛奖项近百项。获得大学生创新训练“国家级”项目立项及广东大学生科技创新培育专项资金（攀登计划专项资金）“省级”立项100多项。学院坚持国际化办学思维，近五年每年选派8-10名教师到国际知名大学培训访学；每年承办国际学术会议；创建了广东财经大学—乌普萨拉大学—斯德哥尔摩经济学院“中—欧经济研究中心”；创办了国际商务专业（中外联合培养项目）；与国（境）外10多所高等院校和教育机构建立了合作伙伴关系。

### 招生咨询方式

网址：<http://gsjm.gdufe.edu.cn/>

电话：020-84096896



国际商务系教师获得2018经管类实验教学一等奖

## 专业介绍

### 经济学专业

**培养目标：**本专业培养德、智、体、美、劳全面发展，综合素质较高，系统地掌握现代经济学理论与分析方法，具有扎实的经济学基础理论知识和较高的外语、数学、计算机应用能力，知识面广，具有向经济学和管理学等相关领域扩展渗透的能力，能从事经济分析、预测、规划和经济管理工作，能在政府部门、金融机构、企业、教育部门和研究机构从事与经济有关的各项工作的复合型应用人才。

作为省级特色专业，经济学专业从大经济学科的视野出发，构建以“政治经济学基础理论+现代经济学理论和方法+数字经济和智能经济前沿问题+中国经济改革与实践”为内容的四大板块经济学课程体系，建立强化经济学基础理论教学、经济学前沿问题探讨和实验实践教学长效机制；强化学生的科研训练，通过课堂写作、导师指导、课外研讨、社会实践、学习交流等多个环节训练学生的科研创新能力；改变过去单一、单向传递知识和学生被动接受知识的模式，确立“知识传递-融通应用-拓展创造”的梯度教学目标，通过师生共同参与式教学、探究式教学、体验式教学等方式培养学生发现知识、应用知识的能力和批判性思维。经济学拔尖人才培养实验区培养效果良好，获得同行和学生的欢迎和好评。

**培养规格：**标准修业年限四年，授予经济学学士学位

**主干学科：**经济学

**主要课程：**政治经济学、微观经济学、宏观经济学、中级微观经济学（双语）、中级宏观经济学（双语）、计量经济学、数字经济、行为经济学、信息经济学、互联网金融、西方经济学流派、经济史、发展经济学、新制度经济学、产业经济学、区域经济学、统计学、博弈论、粤港澳经济等。

**主要实践教学环节：**课程（包括实验课程）实践教学环节、校内外实践教学环节（社会实践、行业调研、企业见习、品牌竞赛活动、ERP和企业仿真实习等）、校外实习（实习基地集中实习和分散实习、专业实习和毕业实习）、学年论文和毕业论文等。

**主要专业实验：**计量经济学、经济预测与决策、实验经济学等。

**学生继续深造方向：**申请英国、美国、澳大利亚等国外高校研究生或考上国内名校攻读经济学大类的硕士研究生。

**毕业生就业情况：**2015届99.53%，2016届100%，2017届98.7%，2018届99.38%，2019届98.77%，2020届92.96%。

**学生就业方向：**毕业生可在政府职能部门、金融机构、大型公司、新闻与出版机构、大专院校、经济研究机构、经

济咨询及各种经济服务部门从事理论研究、决策咨询、综合管理等工作。

## 国际经济与贸易专业

**培养目标:**本专业培养德、智、体、美、劳全面发展,掌握扎实的经济理论基础知识、系统的国际经贸专业知识、跨境电商知识、商法融合类知识和数字贸易知识,熟练掌握WTO国际贸易规则、世界各国经济文化背景和政策法规,具有较强的国际贸易实务(传统和新型业态)操作能力,认识与把握国内外经济、贸易的运行机制和发展规律,具有良好的沟通、协调能力和创新创业精神,具有“专业基础好、业务能力强、综合素质高”的特点,能在涉外企事业单位、涉外中介机构等部门从事相关国际经贸的实务操作、管理和服务等工作的应用型、复合型、创新型的高素质专门人才。

国际经济与贸易专业是“广东省名牌专业”、“广东省特色专业”、“国家级一流专业建设点”、“商法融合试点专业”。“国际贸易”课程为国家级双语教学示范课程。本专业抓住国家高等教育综合改革及“一带一路”、粤港澳大湾区、广东省自由贸易实验区等建设的机遇,以立德树人为根本任务,以推进新文科建设和大幅提升学生创新创业能力为抓手,通过更新教学理念和人才培养模式,提升学生的知识宽度、学术深度和问题意识,打破传统文科的思维模式,重塑学生的价值观念和思维体系;促进学科交叉融合、产教融合和科教融合,校政行企“四位一体”协同育人;应用大数据、区块链、人工智能等技术手段改造提升传统专业,围绕数字贸易打造跨学科复合课程群,搭建智慧教学平台;强化创新创业类课程建设和第二、第三课程教学,构建“理论-实验-实务-项目-竞赛”的综合培养课程链体系。

**培养规格:**标准修业年限四年,授予经济学学士学位

**主干学科:**理论经济学、应用经济学、管理学

**主要课程:**国际贸易、商务英语函电写作与翻译、国际结算、国际市场营销、基础商务英语、商务英语视听说、BEC商务英语高级(以上课程为双语或全英教学)、宏观经济学、微观经济学、国际贸易、国际金融、计量经济学、统计学、国际贸易实务、跨境电商、电子商务、国际商务谈判、国际服务贸易、国际技术贸易、数字贸易、世界经济、贸易数据库与分析工具、国际商法、跨国公司经营与管理、国际贸易法案例专题、国别贸易政策专题等。

**主要实践教学环节:**课程(包括实验课程)实践教学环节、校内外实践教学环节(社会实践、行业调研、企业见习、品牌竞赛活动如模拟广交会和广交会等)、校外实习(实习基地集中实习和分散实习、专业实习和毕业实习)、学年论文和毕业论文等。



**主要专业实验:**国际经济与贸易专业综合实验课、计量经济学、跨境电商、电子商务、国际商务谈判、国别贸易政策专题等。

**学生继续深造方向:**考取国内名校国际经济与贸易专业或其他相关专业的研究生、出国留学等。

**毕业生就业情况:**2015届99.49%,2016届100%,2017届99.2%,2018届100%,2019届100%、2020届95.34%。

**学生就业方向:**与进出口贸易相关的行业;与银行、证券等相关的金融机构;与互联网、大数据、数字贸易等相关的跨境电商领域。

## 国际商务专业

**培养目标:**本专业培养德、智、体、美、劳全面发展,具备人文精神、科学素养和诚信品质,学科基础扎实,有国际视野,系统掌握国际商务规则、理论与方法,懂商务英语,具备团队合作能力和创新精神,能从事国际运营和管理的复合型人才。

本专业2020年入选国家级一流专业建设点。2011年获获省级“高级商务人才培养模式创新实验区”,2015年获批教育部中美创新人才联合培养基地,与北亚利桑那大学等美国高校对接,以“双校园”、“双教学”、“双学位”为特色进行联合培养;2016年与瑞典UPPSALA大学共建人才培养基地;2019年与企业共建跨境电商研究中心;与广州市智干电子商务有限公司等多家企业共建综合实习基地。专任教师近五年在《Canadian Public Policy》、《Merging Markets Finance and Trade》、《Cities》、《数量经济技术经济研究》、《世界经济研究》、《国际贸易问题》等期刊发表学术论文近60篇。多位教师具有大型企业工作经历,并在威斯康星大学、康奈尔大学、阿拉巴马大学、佩斯大学等进行访问研修,能承担双语课程的教师13人,专业课70%以上以双语或全英的形式开设。

**培养规格:**标准修业年限四年,授予管理学学士学位

**主干学科:**工商管理、应用经济学

**主要课程:**微观经济学、宏观经济学、国际经济学、管理学、会计学、应用商务统计学、组织行为学、国际财务管理、国际战略管理、国际人力资源管理、全球营销管理、跨国公司治理、运营管理、国际商法及环境、电子商务系统。

**主要实践教学环节:**课程(包括实验课程)实践教学环节、校内外实践教学环节(社会实践、行业调研、企业见习、品牌竞赛活动如国际商务谈判大赛等)、校外实习(实习基地集中实习和分散实习、专业实习和毕业实习)、学年论文和毕业论文等。

**主要专业实验:**计量经济学、国际商务综合实践、国际商务谈判等。

**学生继续深造方向:**在国内外高等学校等攻读经济学、管理学等专业硕士研究生,境内外升学率 2017 届 8.05%,2018 届 5.95%,2019 届 6.76%。

**毕业生就业情况:**2015 届 94.5%,2016 届 95.8%,2017 届 91.95%,2018 届 94.05%,2019 届 99.55%,2020 届 92.90%。

**学生就业方向:**毕业生可在政府部门、跨国公司、各类工商企业和金融机构的驻外机构从事国际贸易、国际物流、市场营销等方面的研究、管理和咨询工作。

## 经济统计学专业

**培养目标:**培养经过统计学、数据科学和经济学课程训练,系统掌握统计学基本理论和方法,具有经济、金融、大数据等相关学科的专门知识,能熟练运用计算机处理数据和分析数据,能够承担社会经济和企业经营管理大数据收集、处理与深度分析工作,胜任政府、企事业单位和经济、管理部门的统计数据采集、统计数据分析与管理、经济预测等工作的复合应用型专门人才。

经济统计学专业是省级一流专业、省级特色专业,专任教师近 5 年在《Neurocomputing》、《Transaction on Neural Networks and Learning System》、《统计研究》等期刊发表学术论文 50 多篇。本专业在培养过程中不断创新

人才培养模式,建设了基于大数据分析和经济管理等多专业融合的核心课程群;拥有跨专业、跨课程教学模式的实验教学团队;以中央支持地方建设专项基金建设的仿真实验室平台为基础,以现代教育技术为手段,建成经济统计学专业网络教学平台。

**培养规格:**标准修业年限四年,授予经济学学士学位

**主干学科:**统计学

**主要课程:**微积分、离散数学、线性代数、概率论与数理统计、宏微观经济学、金融学、财政学、会计学、计量经济学、国民经济统计学、企业经营统计学、时间序列分析、应用随机过程、多元统计分析、投入产出分析、保险精算、风险管理、指数理论与方法、市场调查与预测、计算机基础、C++ 程序设计、数据库原理、数据结构与算法、数据挖掘 -Celemetine、Python 编程、数据处理技术与 SPSS、数据分析技术与 SAS、R 软件与大数据、区块链与人工智能基础等。

**主要实践性教学环节:**课程(包括实验课程)实践教学环节、校内仿真综合实习、学年论文、毕业实习和毕业论文等。

**主要专业实验:**计量学经济学、时间序列分析、数据结构与算法、多元统计分析、投入产出分析、C++ 程序设计、数据挖掘 -Celemetine、Python 编程、数据处理技术与 SPSS、数据分析技术与 SAS、R 软件与大数据等。

**学生继续深造方向:**在国内外高等学校等攻读统计学、经济学、管理学等专业硕士研究生。

**毕业生就业情况:**2016 届 100%,2017 届 98.6%,2018 届 100%,2019 届 100%,2020 届 93.41%。

**学生就业方向:**毕业生可在各级政府管理部门、企事业单位从事资料(信息)收集与管理、数据分析与处理、预测与计划等工作;在银行、保险、证券等金融机构从事风险管理与评估等工作;在科研、教育部门从事教学与科研等工作。

## 数字经济专业

**培养目标:**本专业适应国家数字经济发展需要,培养具有良好的政治素养与道德修养,系统掌握经济学、统计学及计算机科学的基础理论与技术,掌握现代经济学的基本方法及数字技能,熟悉中国数字经济运行规律与改革实践,具备数字经济背景下管理运营数据分析与决策能力,产业数字化规划与建设能力,能在数字经济相关的管理部门、工商企业、金融机构、科研单位技术产业部门从事数据分析、产业数字化建设的高素质复合型专业人才。

本专业围绕“构建以数据为关键要素的数字经济”开展专业建设。数字经济蕴含着巨大的社会、经济价值,引起了各行各业的高度重视。数字经济专业的特色体现在培养学生



中美联合培养项目学生毕业典礼

树立数据驱动创新与发展的基本理念,掌握数据管理、数据分析的基础方法,锻炼洞悉数据内在和外延价值的能力,能设计数据驱动的新型商业模式,并具备数据驱动创新生态系统链条的设计能力。

**培养规格:**标准修业年限四年,授予经济学学士学位

**主干学科:**经济学、统计学、计算机科学

**主要课程:**微观经济学、宏观经济学、计量经济学、数字经济学、数字货币、数字贸易、数字经济规制、程序设计、数字系统开发方法与工具、Hadoop 技术原理、数据可视化、数据挖掘、人工智能与机器学习、区块链原理及应用、数据结构与算法、当代中国经济、Python 大数据分析、数字经济统计、博弈论与信息经济学、时间序列分析、商务智能、粤港澳大湾区经济、数据处理与 SPSS、跨境电子商务等。

**主要实践性教学环节:**课程(包括实验课程)实践教学环节、校内仿真综合实习、学年论文、毕业实习和毕业论文等。

**主要专业实验:**金融数据挖掘、数据结构与算法、数据挖掘 -Celemetine、Python 编程、数据处理技术与 SPSS、数据分析技术与 SAS、R 软件与大数据、实验经济学等。

**学生继续深造方向:**申请国外高校研究生或在国内攻读经济学大类或大数据科学领域的硕士研究生。

**毕业生就业情况:**尚未有毕业生。

**学生就业方向:**毕业后可以从事有关区块链、人工智能、物联网、机器人、电子商务等新兴领域的相关经济分析、金融分析和行业管理工作,将所学知识能够灵活运用于数字资产管理、社群协作、互联网金融服务、用户价值分析等领域。

## 国际商务专业(中外联合培养项目班: 《中美人才培养计划》121项目)

**注:请非英语语种考生慎重填报**

**项目介绍:**国际商务专业(中外联合培养项目班)是教育部直属中国教育国际交流协会(CEAIE)、中教国际教育交流中心(CCIEE)和美国州立大学与学院协会(AASCU)合作框架下的“中美人才培养计划”1+2+1 双学士项目。广东财经大学现已成为教育部“《中美人才培养计划》121 项目创新人才培养实验基地”,与北亚利桑那大学等美国高校对接,按照“1+2+1”模式联合培养,学分互认、学位联授。

**项目优势:**

(一)本项目已列入“中美人文交流高层磋商机制”成果清单,是目前中美高校参与数量最多的一个新型中美高等教育交流合作平台,有 42 所美国对接高校供学生从中任选一所,可以满足项目学生的个性化需求。

(二)本项目由中教国际教育交流中心、美国州立大



2016 级国际商务(中外联合培养项目班)学生参加美国亚利桑那州凤凰城举行的科技创投峰会

学与学院协会全程监管,并由中美双方院校各自指派协调员提供全程指导、管理与服务,可以充分保障项目学生的合法权益、学习质量和生活安全。

(三)本项目比一般留学路径节省约 50% 的成本,具有较高的性价比。

(四)项目学生在成功完成四年学业后,将同时获得广东财经大学的管理学学士学位和美国对接高校的商科类学士学位,并具备良好的全球胜任力,可以显著提升就业、创业或继续深造的竞争力。

(五)学生在美国北亚利桑那大学期间可以有五个专业方向作为选择:金融,商务经济,信息系统,市场营销和商务管理。

**培养目标:**本项目培养熟悉中美文化,具备优良的思想品德、国际视野、人文精神、科学素养、团队协作精神和跨文化商务沟通能力,系统掌握经济学和管理学专业知识和国际商务规则 and 现代管理理论与方法,能够有效运用全球市场战略,分析和运用财务信息、识别和解决商务问题,能够在跨国公司、涉外企事业单位和政府部门从事国际化运营和管理工作的复合型、应用型、国际化高端商务人才。

**培养模式:**标准修业年限四年。按照 1+2+1 模式联合培养,学生第一学年在广东财经大学广州校区学习,完成规定的课程和学分,并取得托福成绩(总分至少 70 分)或者雅思成绩(总分至少 6.0);第二、三学年在美国对接高校完成规定的课程和学分;第四学年返回广东财经大学广州校区,完成规定的后续课程和学分。同时达到两校毕业与学位授予条件的学生,将获得广东财经大学的管理学学士学位和美国对接高校的商科类学士学位。

**主干学科:**管理学、经济学、法学

**国内主要课程:**微观经济学(全英)、宏观经济学(全英)、国际经济学(全英)、贸易实务与管理(全英)、会计学、微积分、国际投资、国际财务管理、全球品牌管理、国际物流与供应链管理、跨文化商务沟通、商务英语听力、商务英语口语、商务英语阅读、商务英语写作等。本专业部分课程采用全英/双语授课,非英语语种考生慎重填报。



**国外主要课程:** Finite Math (有穷数学)、Principle of Finance (金融学原理)、Financial Accounting (财务会计)、Introductory Investments (投资学)、Money and Banking (货币银行学)、Corporate Managerial Finance (公司管理金融)、Financial Analysis & Working Capital Mgt. (财务分析和资本市场运营)、Intro to Computer Information Systems (计算机信息系统)、Managerial Accounting (管理会计)、Legal Environment of Business (商务法律环境)、Applied Business Statistics (应用商务统计学)、Production & Operations Management (生产运营管理)、Management Information Systems (管理信息系统)、Managing Organizing & Leading (管理组织和领导)、Business Communication (商务沟通)、Introduction to Marketing (营销学)、Human Resources Management (人力资源管理)、Organizational Behavior (组织行为学)、Project Management (项目管理)、Managerial Decision Making (管理决策)、Strategic Management (战略管理)、Business Ethics (商务伦理)、Intermediate Microeconomics Theory (中级微观经济学)、Intermediate Macroeconomics Theory (中级宏观经济学)等。

**主要实践教学环节:**课程(包括实验课程)实践教学环节、校内外实践教学环节(社会实践、企业调研、国际商务谈判大赛等品牌竞赛活动)、校外实习(实习基地集中实习和分散实习、专业实习和毕业实习)、学年论文和毕业论文等。

**主要专业实验:**计量经济学、国际商务综合实验课、国际商务谈判、商业策划等。

**首届学生培养质量:**在北亚利桑那大学对接学习的毕业生中,每年都有学生荣登“院长名单”(这是美国高校为表彰优秀学生而公布的荣誉名单)。毕业生大多数赴世界名校继续深造,主要去往哥伦比亚大学、波士顿大学、香港大学、香港中文大学、悉尼大学、曼彻斯特大学等世界著名大学深造。

**学生就业方向:**在跨国公司、银行、涉外企事业单位、国际商贸企业、会计师事务所、律师事务所和政府部门从事国际化运营和管理工作的,或者选择在国际商务、国际经济等领域进一步深造。

#### 收费标准:

##### (一) 广东财经大学的收费标准

本项目班学生在本科学习期间,向广东财经大学缴纳专业学费、学分学费和专业培训费等,具体收费标准如下:

1. 按学年学费标准 5,050 元换算成学分制收费标准缴纳专业学费和学分学费;在本科学习期间的国内和国外修读阶段,按学年向广东财经大学缴纳专业学费;每学期按在广

东财经大学修读的学分缴纳学分学费(每学分 60 元)。

2. 在本科学习期间的国内修读阶段,按 33,800 元/学年缴纳专业培训费。

3. 在本科学习期间的国内修读阶段,住宿费另计。

##### (二) 美国对接高校的收费标准

1. 本项目班学生在美国学习期间,学费、住宿费、保险费及学杂费按照北亚利桑那大学等美国对接高校官网当年公布的收费标准收取。

2. 以北亚利桑那大学公布的 2021-2022 学年费用为例:学费 25,176 美元/学年、基本食宿费 11,440 美元/学年、保险费及学杂费 5,206 美元/学年;以上费用两学年合计 83,644 美元,按 1:6.45 汇率计算,约合人民币 54 万元左右。

3. 学生如需在北亚利桑那大学等美国对接高校修读语言课程、暑期课程或本项目班教学计划外课程,费用另计。

##### (三) 合作机构的收费标准

中教国际教育交流中心收取报名费、服务费、美国非移民签证申请费等共计人民币 24,160 元/人,以及美方项目管理费 3,000 美元/人;另收取回国保证金人民币 50,000 元/人,并在学生完成或终止学业回国返校后全额无息退回。

#### 【注】

① 本项目对接“中美人才培养计划”121 项目框架内的北亚利桑那大学等 42 所美国高校,完整名单详见“中美人才培养计划”121 项目网站 <http://www.cciee121.com>。

② 中教国际教育交流中心是由教育部直属中国教育国际交流协会注册成立的以从事教育国际合作与交流为主业的独立法人机构,是首批获得教育部、公安部、国家工商总局资格认定,可开展跨省市自费出国留学服务业务的全国性机构之一。

③ 本项目班新生须在 2021 年 12 月 20 日前,与中教国际教育交流中心签订《“中美人才培养计划”121 双学位项目出国留学委托服务合同》,并向该中心一次性缴付报名费、服务费、美国非移民签证申请费等共计人民币 24,160 元;学生在获得美方大学录取通知书后,向该中心一次性缴付“美方项目管理费”3,000 美元和“回国保证金”人民币 50,000 元(该项“回国保证金”在学生完成或终止学业回国返校后全额无息退回)。具体收退费办法详见《“中美人才培养计划”121 双学位项目出国留学委托服务合同》。

④ 本项目班学生在获得美国留学签证后,须向其所选的美国对接高校预交一年的学费和生活费等费用。

# 信息学院 SCHOOL OF INFORMATION



2021 届毕业生学生党员合影

## 学院简介

信息学院现有教职工 89 人，专任教师 75 人，其中教授 15 人（含研究员、教授级高级工程师）、副教授 34 人（含高级工程师、高级实验师、助理教授），获博士学位者 51 人，广东省“千百十”人才工程培养对象 14 人。学院有管理科学与工程一级学科硕士点，技术经济与管理二级学科硕士点和电子信息专业硕士学位点。现有电子商务、大数据管理与应用、计算机科学与技术、软件工程、信息管理与信息系统五个本科专业，其中电子商务为国家一流建设专业（广东省首批唯一）、信息管理与信息系统专业于 2004 年被评为广东省名牌专业。学院建有省级人才培养模式创新实验区，省级实验教学示范中心和省级大学生实践教学基地，与百度、科大讯飞联合建设省级人工智能与数字经济产业学院，校企联合开展本硕人才联合培养和产业服务。学院目前在校全日制本科学生 1848 人、研究生 83 人，已向社会输送毕业生 8000 多名。根据第三方评价机构统计，信息学院毕业生平均就业年薪多年排名全校第一。

信息学院以学科建设为龙头，着力优化专业结构，坚持“以信息技术为支撑、以互联网+经管应用为特色”的发展思路。设有广东省智能商务工程技术研究中心、广东省财税大数据重点实验室及广东省普通高校哲学社会科学重点实验室——大数据与教育统计应用实验室等省级科研平台。

近年来学院教师承担国家或部省级以上课题 30 余项，出版专著 5 部，获国家发明专利授权 5 项，实用新型专利 44 项，软件著作权登记 51 项，公开发表学术论文 500 多篇，其中 160 篇被 SCI、EI 等收录。学院建有广东省智能商务技术研究中心，定期举办各种学术讲座和交流论坛，为学生提供良好的研究平台与学术氛围。

信息学院以教学工作为中心，不断优化师资队伍结构、改善办学条件、注重教学研究与改革，大力提升专业建设的水平与质量。《电子商务物流》为国家级双语示范课程，建有省级线上一流课程、省级精品课程、省级课程思政示范课程、省级研究生示范课程共 8 门。近三年获得教育部产学研及国际合作人才培养项目二十余项，各类教研项目三十多项，省级教学成果奖 3 项。学生积极参加各类竞赛活动，近三年获全国大学生电子商务“创新、创意及创业”挑战杯竞赛、ICPC 国际大学生程序设计竞赛亚洲区域赛、全国大学生“互联网+”创新大赛暨第七届“发现杯”全国大学生互联网软件设计大赛、全国软件测试大赛嵌入式总决赛、全国大学生计算机技能应用大赛、全国大学生数学建模竞赛、全国大学生职业发展大赛等国家级奖励 37 项、各类省级奖励 109 项。学院注重提升大学生综合素质，近三年获得“双百”工程立项 67 项，有效地培养了学生的创新创业能力。

在人才培养过程中，注重与财经、经管结合。与国内著名金融工程支撑平台开发商深圳市天软科技开发有限公司、



第十九届IT文化节开幕式暨创新创业论坛结束时的合照

以及知名金融机构如中信银行信用卡中心、广州万隆证券咨询顾问有限公司等合作开展金融科技研究与开发。在校生可以学习使用目前国内主流金融机构在各业务领域所采用的真实支撑平台,包括投资研究管理、量化投资、上市公司财务估值系统、投资策略构建、交易策略验证、金融工程开发、基金评价、组合管理等,在领域应用上与用人单位无缝对接。

在培养学生扎实的专业理论水平的基础上,以创业实训、项目实训为抓手,积极探索新工科、新文科复合型人才培养,以校、政、行、企结合方式,在校内设立多个校企合作研发和电商运营基地。利用毗邻国家级人工智能与数字经济试验区、互联网创新聚集区和电商总部区的区位优势,以校企共建的校内外研发和运营基地为依托,合作开展复合实战应用型人才培养。以校政合作模式设立了广东财经大学东莞电子商务研究院,设立了校内电子商务产业孵化园,以东莞、佛山的世界制造基地,虎门的服装产业链集群的供应链优势,发挥与淘宝、京东、eBay、Amazon等国内外知名电子商务平台的良好校企合作关系,合作开展电子商务的创业实践,实现实习、实训校内外同步实施,全学段实践衔接。

先后同世界顶级信息技术服务公司TCS(Tata Consultancy Services)、东软、用友、金智、远光软件、H3C、恒拓开源、广州中科院软件所、广东联塑科技、广州粤嵌等国内外知名企业和研究机构合作建立校内外人才培养实习、开发基地三十多个。学生在项目开发中提升了能力,多数毕业生具有实际项目开发经验,实现实训、创业、就业的无缝对接。

学院坚持“重责任、讲团结、谋发展,内强素质、外塑形象”的工作理念,求真务实、开拓创新,努力把学院建成在国内财经类院校中声誉好、质量高、特色鲜明的信息学院。

### 招生咨询方式

网址: <http://info.gdufe.edu.cn/>

电话: 020-84096901

## 专业介绍

### 电子商务专业

本专业是国家一流本科专业,紧跟电子商务发展前沿,以跨境电商创业实训、项目实训为抓手,以产、学、研、用、校、政及行业协会合作模式,合作开展跨境电子商务的创业实践,实现实训、创业就业的无缝对接。培养现代信息技术和现在商贸技术相结合的复合型、应用型电子商务(特别是跨境电商)专业人才。

**培养目标:**培养德、智、体、美、劳全面发展,掌握现代信息技术,现代商贸理论与实务的复合型人才。要求学生系统掌握现代信息技术、经济管理理论与方法、现代商贸理论与实务、网络贸易、网络营销的理论与知识;掌握电子商务(特别是跨境电商)系统的分析、设计、实现和评价的技术;了解进行电子商务的相关法律。具备较强的实践能力与创新意识,能够从事电子商务技术、运作与管理的高素质复合型应用人才。

**培养规格:**标准修业年限四年,授予管理学学士学位

**主干学科:**管理科学与工程、计算机科学与技术、经济学

**主要课程:**高等数学、微观经济学、宏观经济学、管理学、会计学、网络经济学、网络营销学、网络金融、电子商务物流、电子商务系统开发与管理、客户关系管理、移动商务、电子商务网站建设、电子商务案例分析、程序设计、数据结构、操作系统、数据库原理、面向对象程序设计、软件工程与实践、信息安全。

**主要实践教学环节:**计算机基础训练、课程设计、电子商务综合实践、实战网络营销、网上创业、毕业实习、毕业论文。参加经管类国家示范实验中心ERP系统实习,广东省电子商务市场应用重点实验室进行电子商务安全及应用实习。广新控股集团有限公司电子商务实验教学基地进行电子商务实务,网上广交会实践。在校学习期间可进入校内校园电子商务产业孵化园、企业合作研发基地参与实际电子商务(特别是依托主流跨境电商平台的运营)运营和项目的发展。社会调查、行业调研、毕业实习、毕业论文。

**主要专业实验:**程序设计课程设计、数字与模拟电路实验、数据结构实验、计算机网络实验、电子商务信息系统开发、ERP仿真实习。

**学生继续深造方向:**攻读管理科学与工程、经济与贸易、计算机应用等专业硕士。

**毕业生就业情况:**2018届98.68%,2019届100%。

**学生就业方向:**进入国家政府机关从事电子政务系统的构建、管理和维护工作,进入电商平台企业从事运营、管理

工作，或进入物流、证券、广告、银行等企事业单位从事电子商务系统的开发、管理和维护工作。

## 大数据管理与应用专业

大数据管理与应用专业是我校新增的本科专业。我校大数据管理与应用专业具有鲜明的交叉学科特征，要求学生掌握扎实的数据科学、数学、统计学和财经等多学科基础知识和理论方法，具有系统的理性思维和较高的科学素养，掌握现代统计方法和技术、计算机算法思想和编程技术、大数据处理技术，同时具备较高的人文素养和道德品质，身心健康，全面发展。能综合运用数学和统计学理论与方法，结合计算机编程技术和现有软件平台，实现对海量数据（尤其是非结构化数据）的统计分析，并根据分析结果提供决策支持；掌握高维数据分析、文本数据挖掘、深度学习、Hadoop 技术等现代数据科学方法和技术，能完成金融风险与征信分析、商务数据挖掘等更复杂的财经类数据分析工作；能应用现代的信息检索技术，了解本专业的前沿技术和行业的发展动态，开展初步的科学研究工作。

**培养目标：**本专业依托学校财经学科优势，强化学科交叉，培养既熟悉财经领域的组织与运营模式、理解财经领域业务流程及业务逻辑，又熟练掌握计算机软件与硬件、程序设计与算法、数据库与数据挖掘、系统分析与集成等方面的专业知识和能力，毕业生能够在工商、金融、电商、信息咨询、媒体、电信、交通等企业或党政部门、学校等单位从事数据分析、数据挖掘、产品运营策划与咨询、数据可视化、大数据管理系统研发及架构设计，能综合运营上述方法和技术解决行业大数据的分析问题的高级应用型人才，也可继续攻读管理科学、人工智能等学科的研究生。

**培养规格：**标准修业年限四年，授予管理学学士学位

**主干学科：**大数据技术、管理科学与工程、计算机科学与技术

**主要课程：**大数据导论、Hadoop 技术原理、计算统计、Python 程序设计、大数据采集技术、数据导入与预处理、机器学习与模式识别、分布式数据库、数据集成技术、面向对象程序设计(java)、数据仓库与数据挖掘、云计算和物联网、分布式统计方法、数据存储技术、商务智能、大数据分析 with 内存计算、数据可视化技术等。

**主要实践教学环节：**数据库应用课程设计、数据分析课程设计与数据系统开发设计、仿真实习、毕业实习、毕业论文。深圳市天软科技开发有限公司金融工程支撑平台开发实践。百度大数据教学实训平台，度链区块链实训、开发平台及科大讯飞智能语音平台等开展实习、实训，在校学习期间可进入校内企业合作研发基地参与实际项目的开发。社会调查、行业调研。主要专业实验：程序设计课程设计、数据库系统设计、计算机网络、金融分析平台分析与设计、管理信息系统开发。

**学生继续深造方向：**攻读管理科学与工程、计算机应用技术等硕士学位。

**毕业生就业情况：**今年为第二届招生。

**学生就业方向：**在国家政府机关、企事业单位、银行、证券、保险、电信、管理咨询公司、IT 行业从事计算机管理信息系统的建设和维护以及管理咨询与服务等工作；在科研院所、教育系统从事科研与教学工作。

## 计算机科学与技术专业(创新实验班)

本创新实验班为人工智能方向。依托“具有财经院校特色的计算机复合型应用人才培养模式创新实验区”和广东财经大学与百度、科大讯飞合作共建人工智能与数字经济产业学院，把龙头企业领先的技术与广州本地、特别是广州人工智能与数字经济试验区的产业实现本地化对接。学习人工智能的基本理论及专业知识，接受人工智能应用的实践培养，具有在经济、管理、法律等领域从事智能应用、开发及管理



粤嵌众创空间揭牌仪式

的综合能力。本专业毕业生应掌握从事本专业工作所需的数学和相关自然科学基础以及一定的人文社会科学基础(经管法等)知识;系统掌握人工智能的基础理论和专业知识,理解本学科的基本概念、知识结构和典型方法;掌握人工智能应用的实践方法和工具,获得较好的实践训练;了解本专业学科的前沿和发展趋势;具有从事智能软件开发、智能计算应用以及 AI+ 应用等工作的能力;具有较强的创新能力和信息获取能力,能将人工智能技术与计算机技术、信息处理技术等有机结合应用于工程与管理实践。

**培养目标:** 本实验班培养具有全球视野,培养适应国家战略发展需求和行业发展,系统掌握计算机科学、大数据和人工智能的基本理论和前沿技术,在经济、管理、法律等应用领域具有较强的知识获取能力、工程能力和创新创业能力的宽口径复合型、及素质、能力、知识协调统一的应用型卓越人才。能在企事业单位从事与人工智能相关的智能应用系统、智能信息处理、智能行为决策等方面的领域应用、工程设计、决策管理等工作。

**培养规格:** 标准修业年限四年,授予工学学士学位

**主干学科:** 计算机科学与技术

**主要课程:** 计算机科学导论、机器学习、深度学习及应用、云计算体系架构、Python 自然语言处理、商务智能应用技术专题、大数据基础、面向对象程序设计(双语)、数字与模拟电路技术、数据结构、操作系统、计算机网络、算法导论、数据库原理、软件工程、编译原理。

**主要实践教学环节:** 编程拓展课程设计、数据结构与算法课程设计、综合课程设计、人工智能+应用调研、机器学习课程设计、专业综合实践、社会实践、毕业实习、毕业论文;基于北京百度网讯科技有限公司建设自动驾驶国家新一代人工智能开放创新平台;科大讯飞公司建设智能语音国家新一代人工智能开放创新平台。在校学习期间可进入校内企业合作研发基地参与实际项目的开发。



信息学院暑期社会实践活动合影留念

**学生继续深造方向:** 攻读人工智能、计算机软件与理论、计算机应用技术等硕士学位。

**毕业生就业情况:** 今年为第三届招生。

**学生就业方向:** 可以从事人工智能领域中的软硬件开发与应用系统开发与管理,或在政府机关以及银行、证券、保险、电信等企事业单位,从事计算机管理、数据处理与维护、人工智能等工作;也可以科研院所或学校从事研究与教学工作,或者继续攻读计算机软件与理论、计算机应用技术等专业的硕士学位。

## 计算机科学与技术专业

计算机科学与技术专业是以计算机应用为主导,培养计算机应用型人才为目标的专业,该专业融合我校的经济、管理等学科背景,设置有智能科学与技术方向,具有计算机技术扎实的特点,以计算机在管理、金融等方面的应用为特色。该专业就业面广,拓展性强。

**培养目标:** 本专业培养德、智、体全面发展,系统地、扎实地掌握计算机科学与技术的基本理论、知识、方法及技术,具有计算机软硬件、计算机网络、云计算、智能信息处理、深度学习等人工智能技术、大数据分析技术、数据库系统的分析、设计、维护和管理能力,具备较强的实践能力与



第十五届广东省大学生程序设计竞赛在华南农业大学隆重举行,信息学院学子共取得二等奖 1 项、三等奖 2 项



信息学院代表队在 2019 年中国大学生程序设计竞赛中取得优异成绩

创新意识,能在科研部门、学校、政府部门、企业和金融等部门等各行业从事计算机科学研究、计算机系统和网络设计、管理与维护、软件系统开发与管理等工作的高素质应用人才。

**专业方向:**互联网金融、网络工程、多媒体技术

**培养规格:**标准修业年限四年,授予工学学士学位

**主干学科:**计算机科学与技术

**主要课程:**高等数学、离散数学、数字与模拟电路技术、计算机组成原理与汇编语言、程序设计、数据结构、算法分析与设计、操作系统、数据库原理、计算机网络、软件工程、信息安全。

**主要实践教学环节:**包括硬件电路设计及调试、计算机基础训练、课程设计、专业综合实践、社会实践、毕业实习、毕业论文。在校内恒拓开源的合作研发基地参与实际项目的开发。在 TCS、东软、用友、金智、H3C、广州粤嵌等国内外知名企业合作建立的人才培养基地进行项目实习,使学生在项目开发中提升能力。在校学习期间可进入校内企业合作研发基地参与实际项目的开发。

**主要专业实验:**程序设计课程设计、数据结构实验、数字与模拟电路实验、微机接口技术实验、计算机组成原理实验、操作系统实验、数据库原理实验、计算机网络实验、软件工程课程设计、专业综合实践等。

**学生继续深造方向:**攻读计算机软件与理论、计算机应用技术专业硕士。

**毕业生就业情况:**2018 届 97.12%,2019 届 100%。

**学生就业方向:**IT 行业软硬件开发和系统维护;计算机网络建设与维护;政府机关、银行、证券、保险、电信等行业从事计算机管理、数据处理和维护;在科研、教学部门从事科研与教学工作。

## 软件工程专业

软件工程专业结合广东财经大学特色,培养面向经济、管理领域的软件项目管理和软件设计人才,在校实践课程多,重点强化学生能力训练,使学生在实际项目开发中提升能力。该专业要求数学、物理基础好,英语能力强,该专业需求广、就业薪酬高。

**培养目标:**培养德、智、体、美全面发展,掌握自然科学和人文社科基础知识、计算机科学基础理论、软件工程专业及应用知识,具有软件开发能力,具有软件开发实践和项目组织的初步经验,具有创新、创业意识,具有竞争和团队精神,具有良好的外语运用能力,能适应技术进步和社会需求变化的高素质软件工程专门人才。

**培养规格:**标准修业年限四年,授予工学学士学位

**主干学科:**软件工程、计算机科学与技术

**主要课程:**高等数学、程序设计、数据结构、面向对象程序设计、操作系统、编译原理、数据库原理、软件工程、系统分析与设计、统一建模语言及建模工具、软件项目管理、软件测试技术、软件构件与中间件技术、机器学习、人机交互技术、软件设计模式、计算机网络等。

**主要实践教学环节:**软件开发、课程设计、专业拓展训练、专业强化训练、专业综合实践、社会实践、毕业实习、毕业设计,在校内恒拓开源的研发基地参与实际项目的开发。在 TCS、东软、用友、金智、H3C、广州华资、珠海远光、联塑等国内外知名企业合作建立的人才培养基地(实践教学基地)进行项目实习,在校学习期间可进入校内企业合作研发基地参与实际项目的开发,使学生在项目开发中提升能力。社会调查、行业调研、毕业实习、毕业论文。

**主要专业实验:**程序设计课程设计、数据结构实验、数字与模拟电路实验、计算机组成原理实验、操作系统实验、数据库原理实验、计算机网络实验、软件工程课程设计、软件测试、应用软件系统综合设计、专业综合实践等。

**学生继续深造方向:**攻读计算机软件与理论、计算机应用技术等专业硕士。

**毕业生就业情况:**2018 届 99.06%,2019 届 100%。

**学生就业方向:**IT 行业软件开发和系统维护;政府机关、银行、证券、保险、电信等行业从事计算机管理和软件设计;在科研、教学部门从事科研与教学工作。

# 金融学院

## SCHOOL OF FINANCE



《中国工业经济》防范化解重大风险及高质量发展高端学术论坛

### 学院简介

金融学院以服务粤港澳大湾区发展的人才需求为导向，坚持立德树人，培养具有国际视野、创新思维、应用技能和大数据分析能力的高素质金融人才。学院开设金融学、投资学、保险学和金融工程等4个专业。其中金融学和投资学为国家级一流专业建设点，保险学和金融工程为广东省特色专业。学院拥有“广东省珠三角科技金融产业协同创新发展中心”和“广东财经大学地方金融研究院”2个省级科研实体机构。2011年获全国首批金融硕士招生资格。目前有在校本科生1813人，研究生265人。累计培养本科生近万名，硕士生700余人。总体办学能力和水平在“大湾区”居于前列。

师资力量雄厚，教师科研实力突出。现有专任教师79人，92%以上的教师具有博士学位，40%以上教师具备海外经历。其中教授20人，副教授23人，博士生、硕士生导师33人，“新世纪百千万人才工程”国家级人选1人，教育部新世纪优秀人才支持计划2人，广东省珠江学者2人，广东省高校“千百十”工程培养对象3人，南粤优秀教师3人。形成科技金融和微金融等多个研究团队。近年来学院教师承担国

家自然科学基金项目、国家社会科学基金项目39项，教育部人文社科基金项目22项，广东省自然科学基金项目15项，广东省哲学社会科学规划项目17项，广东省软科学研究项目6项，横向合作项目30余项。在《Economics Letters》、《Journal of Economic Dynamics and control》、《Finance Research Letters》、《经济研究》、《管理世界》、《金融研究》、《中国工业经济》等权威期刊发表学术论文50余篇、其他核心期刊论文300余篇，出版学术著作30部，获得广东省哲学社会科学成果8项，广东省自然科学奖1项，广东省金融学会成果奖5项。

注重科教融合，以科研促教学。通过“科研导师制”、“研究性教学”促进优质科研资源向个性化教学资源转化；通过引导鼓励学生参加“挑战杯”竞赛、金融建模大赛、金融学院“菁英杯”学术论文（创业计划）大赛等形式，培养学生的创新能力、实践能力和跨界思维能力；通过定期举办“学术午餐会”、“琶洲金融论坛”、与《中国工业经济》等国内外权威期刊建立合作关系等途径加强学术交流，开拓学生视野。

注重产教融合，校企协同育人。依托国家级实验中心与国家级创新实验区开设校内仿真学习与创业孵化，培养学生

的实践创新能力。建有广东研究生联合培养示范基地 4 个，广东省级大学生实践教学基地 2 个及其他类别实践基地 20 余个。聘请了各类金融机构高管人员 50 余名担任校外导师。

践行国际化办学理念，实行中外协同培养。在省内率先与国外著名高校合作，创新人才培养模式，以“2+2”模式进行联合培养。两校互认学分、共授学位，有志向出国留学的学生铺设直通海外名校的便捷“通道”。自 2014 年首批招生，累计有 173 位学生出国深造。毕业生中有 80% 以上被澳大利亚国立大学、墨尔本大学、悉尼大学、英国诺丁汉大学、香港中文大学、美国波士顿大学、华盛顿大学等海外名校录取为硕士研究生。

毕业生创新创业能力强、综合素质过硬，社会认可度高。学生在全国“挑战杯”、大学生数学建模竞赛、理财规划大赛、保险综合业务大赛、“大智慧杯”全国大学生金融精英挑战赛等全国性赛事中获奖 100 余项。不少毕业生已经成为银行、证券等金融业领域的骨干和精英。他们以扎实的金融学专业功底、勤恳的工作态度在社会上塑造了金融学子的良好形象。2021 年超过 20% 学生选择继续升学深造，先后被北京大学、中山大学、中央财经大学、上海财经大学等高校录取。

### 招生咨询方式

网址：<http://finance.gdufe.edu.cn/>

电话：020-84096890



广东省第二届高校防范非法集资微视频和海报设计大赛主场

## 专业介绍

### 金融学专业

金融学专业是由教育部认定的首批国家级一流专业建设点，2003 年获得硕士学位授予权，2009 年被认定为国家级特色专业，2011 年获全国首批金融硕士招生资格，2019 年成为首批国家级一流专业建设点。专业核心课程中有 1 门省级一流课程，3 门省级精品资源共享课程，1 门省级课程思政示范课程，1 门省级在线开放课程。

**培养目标：**坚持立德树人，通过科研驱动、实践创新、中外协同培养具有“创新型思维、应用型技能、本土化洞察、国际化视野”的德智体美劳全面发展的能在金融机构、监管部门从事金融、投资以及金融科技等相关业务的复合应用型金融专业人才。

**培养规格：**标准修业年限四年，授予经济学学士学位

**主干学科：**应用经济学

**主要课程：**微观经济学、宏观经济学、统计学、金融学、国际金融、金融计量学、公司金融、商业银行经营管理、投资学、保险学、金融工程学、金融风险管理、证券投资学、国际结算、数字金融、金融大数据分析与应用、人工智能与量化金融、粤港澳金融监管制度比较

**主要实践教学环节：**金融学专业综合实验、校内仿真综合实验、专业实习、毕业实习。

**主要专业实验：**金融学综合实验、ERP 软件、金融分析软件。

**学生继续深造方向：**国内外一流大学攻读金融学、金融专业硕士及相关专业研究生。

**毕业生就业情况：**2019 届 97.14%，2020 届 92.09%。

**学生就业方向：**商业银行、投资银行、证券公司、基金管理公司、保险公司、信托公司、投资咨询机构、财务公司、担保公司、金融租赁公司、工商企业、政府经济管理部门等。

### 投资学专业

投资学专业 2014 年立项为广东省应用型人才培养示范专业；2020 年省教育厅认定为广东省一流专业建设点；2021 年教育部认定为国家级一流专业建设点。专业核心课程中有 2 门省级精品资源共享课程，1 门省级课程思政示范课程，1 个校级教学团队。

**培养目标：**坚持立德树人，培养具有“国际视野、实用技能、数据分析思维”的金融投资新商科人才；结合粤港澳大湾区发展对金融人才的需求，打造粤港澳大湾区高素质金融投资人才培养基地。以 CFA 课程体系为特色，培养能够胜任银行、证券公司、资产管理公司、基金及信托公司等金融



机构从事投资管理、投资咨询工作的复合型、应用型专门人才。

**培养规格:**标准修业年限四年,授予经济学学士学位

**主干学科:**应用经济学

**主要课程:**金融学、国际金融、证券投资学、公司金融、投资银行理论与实务、投资学、金融理财原理、金融工程学、商业银行经营管理、金融风险管理、投资决策经济分析、金融计量学、资本市场运作案例分析、投资基金管理、金融营销、个人理财理论与实务、房地产金融与投资、固定收益证券等。

**主要实践教学环节:**ERP 财务管理系统、企业行为模拟、社会实践、毕业实习。

**主要专业实验:**证券投资分析、综合理财规划、资本市场运作案例分析、投资学、投资决策经济分析、金融工程学、投资学专业综合实验。

**学生继续深造方向:**学生毕业后可继续在国内或国外攻读投资学专业或相关专业的研究生。

**毕业生就业情况:**2019 届 93.59%,2020 届 90.35%。

**学生就业方向:**商业银行、投资银行、证券公司、基金管理公司、保险公司、信托公司、投资咨询机构、财务公司、工商企业、政府经济管理部门、高等学校等。

## 金融工程专业

金融工程专业从 2003 年开始招生,2018 年立项为校级特色专业,2020 年立项为省级特色专业。专业核心课程中有 1 门省级一流课程,1 门省级课程思政示范课程,1 门省级在线开放课程,2 门省级精品资源共享课程。

**培养目标:**适应粤港澳大湾区金融发展需要,德智体美劳全面发展,具有国际化视野、创新精神和社会责任感,系统掌握金融基本理论及大数据背景下金融工程的基本原理与技术,具备对金融问题的分析、研究、应用能力,兼具财务和法律素养,能胜任银行、证券、保险等金融机构及政府部门和企事业单位的专业工作,具有证券分析技术与投融资操作技能、良好综合素质和优秀人格的复合型、应用型专门人才。

**培养规格:**标准修业年限四年,授予经济学学士学位

**主干学科:**应用经济学

**主要课程:**微观经济学、宏观经济学、统计学、金融学、财政学、会计学、国际金融、金融计量学、公司金融、商业银行经营管理、投资学、证券投资学、金融工程学、金融风险管理、金融经济学、金融时间序列分析、量化投资与统计软件、金融工程专业综合实验

**主要实践教学环节:**社会劳动与实践、专业综合实验、专业实习、毕业实习。



**主要专业实验:**金融工程学、金融计量学、投资学、金融风险管理、金融分析软件、金融工程专业综合实验、量化投资与统计软件。

**学生继续深造方向:**国内外一流大学攻读金融工程或相近的金融学、金融风险管理、公司金融、投资学、数量金融、金融统计等方向的研究生。

**毕业生就业情况:**2019 届 98.20%,2020 届 90.38%。

**学生就业方向:**投资银行、证券公司、基金管理公司、商业银行、保险公司、信托公司、投资咨询机构、财务公司、担保公司、金融租赁公司、工商企业、政府经济管理部门。

## 金融工程专业（金融大数据）

金融工程专业下设的金融大数据方向 2021 年首次招生。

**培养目标:**立足于粤港澳大湾区金融发展需要、适应金融行业发展趋势、德智体美劳全面发展,具有国际化视野、创新精神和社会责任感,同时具备金融理论知识、掌握计算机编程技能、熟练运用数学建模方法三大核心能力的复合型、创新型高水平金融科技人才,能够解决人工智能、大数据分析 with 挖掘、互联网金融、风险管理、借贷与公司金融创新、区块链技术等领域的实际问题,能够胜任与金融科技相关的工作并引领未来金融行业的发展。

**培养规格:**标准修业年限四年,授予经济学学士学位

**主干学科:**应用经济学

**主要课程:**金融学、证券投资学、粤港澳金融监管制度比较、证券投资学、云计算及金融应用、区块链技术及金融应用、金融大数据分析与应用、金融计量学、金融工程学、金融时间序列分析、人工智能与量化金融、Python 程序设计。

**主要实践教学环节:**社会劳动与实践、专业综合实验、专业实习、毕业实习。

**主要专业实验:**金融工程学、金融计量学、证券投资学、金融风险管理、人工智能与量化金融、金融大数据分析与应用、区块链与人工智能基础、金融工程专业综合实验。

**学生继续深造方向:**国内外一流大学攻读金融工程或相近的金融学、金融风险管理、公司金融、投资学、数量金融、金融统计等方向的研究生。

**学生就业方向:**投资银行、证券公司、基金管理公司、商业银行、保险公司、信托公司、投资咨询机构、财务公司、担保公司、金融租赁公司、工商企业、政府经济管理部门。

## 保险学专业

保险学专业 2004 年开始招生, 2014 年立项为校级综合改革试点专业, 2017 年立项为广东省高等学校特色建设专业。

**培养目标:**本专业培养具有爱国主义情怀、遵纪守法意识、健全人格、良好心理素质;掌握扎实的经济、金融学基础知识、系统的保险知识和理论、突出的保险实务专业技能;具备全球视野、创新精神、合作意识、较强社会适应能力,能胜任保险、银行等金融机构、政府部门和大型企、事业单位工作;具有深厚理论功底、全面专业技能、良好综合素质,拥有继续攻读硕博学位能力和优秀品质的复合型、应用型专门人才。

**培养规格:**标准修业年限四年,授予经济学学士学位

**主干学科:**应用经济学

**主要课程:**金融学、国际金融、保险学、人身保险、财产保险、保险精算、再保险、社会保险、金融理财原理、金融风险管理、投资学、商业银行经营管理等。

**主要实践教学环节:**金融学专业综合实验、校内仿真综合实验、专业实习、毕业实习。

**主要专业实验:**金融学综合实验、人身险实训,财产险实训,车险实训。

**学生继续深造方向:**国内外一流大学攻读金融类保险学相关专业硕士及相关专业研究生。

**毕业生就业情况:**2019 届 97%,2020 届 93.94%。

**学生就业方向:**保险公司、保险中介机构从事保险经营、保险营销等相关业务;政府机关、社会保障部门从事保险监督与管理或社会保障服务的相关工作;其他金融机构或大中型企业从事保险或与保险有关的金融业务等。



广东省第二届高校防范非法集资微视频和海报设计大赛

## 金融学专业（中外联合培养项目班：广东财经大学—西澳大学 2+2 双学士）

**注：请非英语语种考生慎重填报**

**项目介绍:**金融学（中外联合培养项目班）是广东财经大学与“世界百强大学”西澳大学<sup>1</sup>合作开办的学历教育项目,按照 2+2 模式联合培养,广东财经大学负责人才培养方案中的国内课程教学,西澳大学负责人才培养方案中的国外课程教学。同时达到两校毕业与学位授予条件的学生,将获得广东财经大学的经济学士学位和西澳大学的商科学士学位。项目合作机构是澳中国际文化交流协会。

**培养目标:**培养具有全球视野,系统掌握金融理论知识和实务技能,具有较强社会适应能力和跨文化交流能力,能够在银行、证券、保险等金融机构以及政府部门和企事业单位从事涉外金融工作的复合型、应用型、国际化高端金融人才。

**培养模式:**标准修业年限四学年。第一、第二学年学生在广东财经大学广州校区学习,完成规定的课程和学分,平均成绩达到 70 分以上(百分制),无不及格科目,并取得雅思成绩(总分至少 6.5,且听说读写各单项均至少 6.0,若不到达此语言要求,可在西澳大学语言中心修读英语桥梁课程),第三、第四学年在西澳大学对接学习。

**主干学科:**理论经济学、应用经济学、工商管理

**国内主要课程:**微观经济学(全英)、宏观经济学(全英)、管理学(全英)、统计学(全英)、金融学(全英)、会计学(全英)、全球市场营销管理(全英)、消费者行为(全英)、商务英语听力、商务英语口语、商务英语阅读、商务英语写作等。

**国外主要课程:**Corporate Financial Policy(企业财务政策)、Investment Analysis(投资分析)、Derivative Products and Markets(衍生产品及市场)、Quantitative Methods for Finance(金融计量方法)、Business Analysis & Valuation(商务分析评估)、Financial Planning(理财规划)、International Finance(国际金融)、Bank: Theory and Practice(银行理论与实践)、Derivative Strategy and Pricing(衍生战略和定价)、Trading in Securities Market(证券市场交易)、Applied Financial Management(应用金融管理)等。

**学生培养质量:**往届赴西澳大学对接学习的绝大多数学

1 注释:西澳大学是“澳大利亚八校联盟”成员之一,被评定为“超五星级大学”,在 2021US News 世界大学排行榜中位列第 79 位,在 2020 软科世界大学学术排名中位列第 85 位,在 2020 年 QS 世界大学排名中位列第 86。本项目的国外教学单位——西澳大学商学院,已获 AACSB 和 EQUIS 双重国际认证,并与哈佛大学商学院共享学术教育平台资源;开设了亚太地区最大的金融市场交易室,并获“伦敦国际视听年度教育项目奖”,其金融学专业在 2020 年 QS 世界专业排名中位列前一百。



项目班学生在西澳大学毕业典礼合影

生表现出色，加权平均分高于澳大利亚本土学生 4 分，并得到西澳大学专门来函肯定和表彰。

2018 年至 2020 年三届毕业学生中，约 87% 的学生毕业后选择继续升学，其中绝大部分学生被全球排名前五十的高校录取（高校排名来源：2021 年 QS 世界大学排名）。录取的学校包括澳大利亚国立大学、墨尔本大学、悉尼大学、新南威尔士大学、昆士兰大学、诺丁汉大学、西澳大学、香港中文大学、香港理工大学、美国波士顿大学等。毕业生入职毕马威华振会计师事务所、西澳电力、美的集团等优质单位。

**学生就业方向：**中外商业银行、证券公司、基金管理公司、保险公司、信托投资机构、投资咨询机构、财务公司、担保公司、金融租赁公司、跨国企业、政府经济及金融管理部门等，或者国内外继续深造。<sup>2</sup>

### 收费标准：

#### （一）广东财经大学收费标准

本项目班学生在本科学习期间，向广东财经大学缴纳专业学费、学分学费和专业培训费等，具体收费标准如下：

1. 按学年学费标准 5,050 元换算成分制收费标准缴纳专业学费和学分学费：在本科学习期间的国内和国外修读阶段，按学年向广东财经大学缴纳专业学费；每学期按在广东财经大学修读的学分缴纳学分学费（每学分 60 元）。

2. 本科学习期间的国内修读阶段，按 33,800 元 / 学年缴纳专业培训费。

本科学习期间的国内修读阶段，住宿费等另计。

#### （二）西澳大学的收费标准

1. 本项目班学生在澳大利亚西澳大学学习期间，学费和住宿费按照西澳大学官网当年公布的收费标准收取。

2. 以西澳大学 2021 年公布的费用为例：学费 39,500 澳元 / 学年、基本食宿费约 20,290 澳元 / 学年；以上费用两学年合计约 119,580 澳元，按 1:5 汇率计算，折合人民币 60 万元左右。

3. 学生如需在西澳大学修读语言课程、暑期课程或本项目班教学计划外课程，费用另计。

### （三）合作机构的收费标准

澳国际文化交流协会收取项目管理与服务费 23,600 元 / 人；另收取回国保证金 20,000 元 / 人，并在学生完成或终止学业回国返校后全额无息退回。

### 【注】

① 澳国际文化交流协会是澳大利亚对接高校唯一授权负责本项目班管理与服务的澳大利亚注册机构。

② 本项目班新生须在 2021 年 9 月 30 日前，与澳国际文化交流协会签订《项目管理与服务合同》，并向该协会一次性缴付项目管理与服务费 23,600 元；学生在获得澳大利亚留学签证后 5 日内，向该协会一次性缴付回国保证金 20,000 元（该项“回国保证金”在学生完成或终止学业回国返校后全额无息退回）。具体收退费办法详见上述《项目管理与服务合同》。

③ 本项目班学生在赴澳大利亚对接高校学习前，须申请留学签证，并向澳大利亚驻华使领馆提供 35 万元人民币左右的银行存款证明。

<sup>2</sup> 注释：拥有广东财经大学和西澳大学两个学位的学生，如果向澳大利亚的力拓集团、西澳电力、毕马威、奥卡吉等世界 500 强企业求职，将会竞争力强。



# 财政税务学院

SCHOOL OF PUBLIC  
FINANCE AND TAXATION



## 学院简介

财政税务学院前身为创建于1986年7月的财政税务系，1987年与原广东省税务局共建税务专业，遂改名为税务系。1998年，由于税务专业调整为财政学专业，更名为财政税务系。2004年，增设公共事业管理与行政管理专业，财税系更名为财税与公共管理学院。2008年6月，根据学科发展需要，财税与公共管理学院按学科分设，遂更名为财税学院。2010年，新设资产评估专业，2011年，新设注册税务师专业方向。2011年3月，与广州市地方税务局共建广东财经大学税务干部进修学院。2013年6月更名为财政税务学院。2016年7月，与广州市国家税务局共建广州市国家税务局干部教育培训基地。广东地方公共财政研究中心为广东省人文社科重点研究基地。广东财税大数据重点实验室为广东省重点实验室。

财政税务学院经过30多年的发展，至2021年6月，学院拥有教职员工87人，现有专任教师72人，专任教师中教授14人，副教授24人，讲师34人；拥有博士学位57人，博士后人员5人；同时，拥有客座教授84人，实践导

师62人。经过不断的发展，学院现有财政系、税务系、资产评估系和财税管理信息化实验室4个系室，开设了财政学、税收学、资产评估、税收学（中外联合培养项目）4个专业（培养项目），拥有财政学、税务和资产评估专业3个硕士点。2006年财政学专业获广东省名牌专业，2010年获国家级特色专业，2019年获省级一流专业建设点；2015年，税收学专业获广东省协同育人基地；2016年税收学专业获广东省应用型人才培养示范专业，2019年获得国家级一流专业建设点。资产评估专业2019年获得省级一流专业建设点。2013年，学院获国家级大学生实践基地1个，获省级大学生实践教学基地2个；设有财税信息化、政府采购、纳税服务、资产评估研究中心以及非营利组织等5个研究中心。现拥有在校全日制本科及硕士研究生2200余人。

财政税务学院长期以来一直坚持以教学工作为中心，以学科建设为龙头，不断优化师资队伍，加强科学研究和教学改革，提升专业建设水平与质量。2007年3月获广东省重点（扶持）学科，2012年、2016年分获第八批、第九批广东省优势重点学科；财政理论与政策研究创新团队作为国民经济人才培养与创新团队之一，获批为中央财政支持地

方高校发展专项资金支持团队，公共财政研究创新平台获2011年中央支持地方高校发展专项资金支持项目；赴澳大利亚、加拿大、格鲁吉亚等国参加国际学术交流80人次；先后有国内知名专家学者100余人次到访讲学；专任教师中兼任教育部财政学类教指委、中国财政学会常务理事、省政府顾问等社会职务50余人次。

良好的教育教学质量，保证了专业基础厚、实践能力和创新能力强、综合素质高的复合型、应用型等财税人才的培养，至今学院已向社会输送了10000余名毕业生，其中大部分都已成为财税、海关、公安等政府部门的中坚和骨干，涌现出了全国十大杰出青年卫士、全国税务系统优秀税务工作者、全国税收征管能手、全国二级英模等先进英雄人物。

经过30多年的薪火相传，展望未来，财政税务学院将继续秉承广东财经大学优良的办学传统，继续以自身独特的专业特色、优秀的品格和精湛的学术造诣熏陶着一代代莘莘学子，培养更多人品和学品具有影响力的群体，以更加开放和务实的姿态，为当代中国高等教育发展做出重要贡献。

#### 招生咨询方式

网址：<http://csgg.gdufe.edu.cn/>

电话：020-84096158

## 专业介绍

### 财政学专业

**培养目标：**本专业根据社会经济发展对人才培养质量的要求，以财政基本理论为基础，突出财政知识的应用、财务会计等业务技能训练，培养具有宏观视野，经济管理理论基础扎实，熟悉国家财税法律法规与政策，掌握现代信息技术手段，富有创新精神和实践能力，胜任财政、税务、海关、国有资产管理以及其他经济管理部门、企事业单位、社会中介部门、教学与科研部门工作的应用型专门人才。

**培养规格：**标准修业年限四年，授予经济学学士学位

**主干学科：**应用经济学

**主要课程：**微观经济学、宏观经济学、计量经济学、初级财务会计学、中级财务会计学、财政学、西方财政学、政府预算管理、政府财务概论、税法、政府采购学、地方财政学、绩效预算管理、税收管理、中国财税史、国有资产管理等。

**毕业生就业情况：**2019届98.86%，2020届95%。

**学生就业方向：**财政、税务、海关、劳动和社会保障、公安及其他经济管理部门、企事业单位、社会中介机构、金融等领域从事相关业务和管理工作，在教学与科研部门从事教学和科研工作。

### 税收学专业

**培养目标：**本专业培养具有扎实的税务、会计、经济、法律等方面的基本知识，熟练掌握涉税业务、财务会计等专业技能，具有从事税收征管、企业税务管理、税收筹划等经济管理工作所要求的知识、能力、素质，富有创新精神和实践能力的税务专门人才，为财政、税务、海关等部门等政府职能部门、企事业单位、社会中介部门、教学与科研部门提供应用型税务专业人才。

**培养规格：**标准修业年限四年，授予经济学学士学位

**主干学科：**应用经济学

**主要课程：**税法Ⅰ、税法Ⅱ、税法案例专题、税收概论、中级财务会计学（上）、中级财务会计学（下）、税收管理、税收筹划、纳税检查、税收专业综合实验课、涉税服务实务等。

**毕业生就业情况：**2019届100%，2020届97%。

**学生就业方向：**税务、海关、财政及其他经济管理部门、企业、中介机构、金融等领域从事相关业务和管理工作，在教学与科研部门从事教学和科研工作。

### 资产评估专业

**培养目标：**本专业以经济学与管理学基本理论为基础，旨在培养拥有扎实的资产评估专业知识，掌握现代资产评估专门技术与方法，能在资产评估相关中介机构和企业、以及房地产等政府管理部门从事资产评估业务和管理工作的基础扎实、专业能力强、综合素质高，具有创新精神和实践能力，适应市场经济发展需要的应用型、复合型专门人才。

**培养规格：**标准修业年限四年，授予管理学学士学位

**主干学科：**工商管理

**主要课程：**资产评估概论、企业价值评估、无形资产评估、机电设备评估、微观经济学、宏观经济学、管理学、财政学、经济法、财务管理、中级财务会计、建筑工程评估基础、



广东财经大学税务硕士校外导师聘任仪式



财政税务学院 2017-2018 年度青年教师授课比赛

房地产估价理论与方法等。

**毕业生就业情况：**2019 届 99.23%,2020 届 100%。

**学生就业方向：**资产评估相关中介机构和企业、以及房地产等政府管理部门从事资产评估业务和管理工作。

### 税收学专业（中外联合培养项目班：广东财经大学—西澳大学 3+1 本硕连读）

**注：请非英语语种考生慎重填报**

**项目介绍：**税收学专业（中外联合培养项目班）是广东财经大学与世界百强大学西澳大学<sup>1</sup>合作开办的本硕连读学历教育项目，按照 3+1 模式实施两校联合培养。广东财经大学负责人才培养方案中的国内课程教学，西澳大学负责人才培养方案中的国外课程教学。同时满足两校毕业与学位授予条件的学生，将获得广东财经大学经济学学士学位（税收学专业）和澳大利亚西澳大学税法硕士学位。本项目的合作单位是澳中国际文化交流协会。

**培养目标：**本专业培养具有扎实的税务、会计、经济、法律等方面的基本知识，熟练掌握涉税业务、财务会计等专业技能，通过在中澳两地的学习经历获得各领域的税法专业知识并熟练掌握各专业领域的税法技术性细则，具有从事税收征管、企业税务管理、税收筹划等经济管理工作所要求的知识、能力和素质，富有创新精神和实践能力的税务专门人才，为财政、税务、海关部门等政府职能部门、企事业单位、教学与科研部门提供高水平、强特色国际化复合型专门人才。

**培养模式：**标准修业年限四年。按照 3+1 模式联合培养，学生先在广东财经大学广州校区完成规定的课程和学分，达到前三年广东财经大学平均分 80 分（百分制），入读西澳

大学主课前无不及格科目；并取得雅思成绩（总分至少 7.0，且听说读写各单项成绩均至少 6.5），若不达此语言要求，可在西澳大学语言中心修读课程，然后在西澳大学进行对接学习 1 个学年。在学习期限内同时达到两校毕业与学位授予条件的学生，将分别获得广东财经大学经济学学士学位（税收学专业方向）和澳大利亚西澳大学税法硕士学位。

**培养规格：**标准修业年限四年。3+1 模式联合培养，分别获得广东财经大学经济学学士学位和澳大利亚西澳大学税法硕士学位。

**主干学科：**应用经济学、公共管理学、法学

**国内学习阶段主要课程：**微观经济学、宏观经济学、财政学、金融学、经济法、计量经济学、税法、税法案例专题、税收概论、国际税收、初级财务会计学、中级财务会计学、税收管理、税收筹划、财务管理。

**国外学习阶段主要课程：**Advanced Australian Corporate Taxation（澳大利亚高级公司税务）、Advanced Australian International Taxation（澳大利亚高级国际税务）、Advanced Capital Gains Tax（预付资本利得税）、



全国资产评估高等教育实验教学研究会成立暨第一届实验教学研讨会

1 注释：西澳大学创建于 1911 年，位于西澳大利亚州首府珀斯，是澳大利亚最具历史性、代表性和综合实力的顶尖研究型学府之一，也是享有盛誉的澳大利亚八大名校与世界大学联盟的成员之一，在 QS 世界大学排行榜最新发布 2019-2020 年的世界大学排名中，西澳大学位列世界第 86 位。根据 QS 世界大学排行榜，西澳大学法学院位列世界前百强。



Double Tax Agreements and International Tax Law ( 双重征税协定和国际税法)、Base Erosion, Profit Shifting and Transfer Pricing ( 税基侵蚀、利润转移和转移定价)、Goods and Services Taxation ( 商品与服务税)、Corporate Governance for Resources Companies ( 资源公司企业管理)、Income Taxation Law ( 所得税法)、Tax Dispute Resolution ( 税收争议的解决)、Resource Taxation ( 资源税)、International Commercial Arbitration ( 国际商务仲裁) 等。

**学生就业方向:** 学生可从事税务师事务所、会计师事务所、财务公司等税务咨询代理机构及财政、税务等政府部门、银行、工商企事业单位或者国际企业机构等税务、财务相关工作。或者国外继续深造。

**【注】** 拥有广东财经大学和西澳大学两个学位的学生, 如果向澳大利亚的力拓集团、西澳电力、毕马威、奥卡吉等世界 500 强企业求职, 将会很有竞争力。

#### 收费标准:

##### (一) 广东财经大学的收费标准

本项目班学生在本科学习期间, 向广东财经大学缴纳专业学费、学分学费和专业培训费等, 具体收费标准如下:

1. 按学年学费标准 5,050 元换算成学分制收费标准缴纳专业学费和学分学费: 在本科学习期间的国内和国外修读阶段, 按学年向广东财经大学缴纳专业学费; 每学期按在广东财经大学修读的学分缴纳学分学费 (每学分 60 元)。

2. 在本科学习期间的国内修读阶段, 按 33,800 元/学年缴纳专业培训费。

3. 在本科学习期间的国内修读阶段, 住宿费另计。

##### (二) 西澳大学的收费标准

1. 本项目班学生在澳大利亚西澳大学学习期间, 学费和住宿费按照西澳大学官网当年公布的收费标准收取。

2. 以西澳大学 2021 年公布的费用为例: 学费 39,500 澳元/学年, 基本食宿费约 20,290 澳元/学年; 以上费用总计约 59,790 澳元/学年, 按 1:5 汇率计算, 约合人民币 30 万元/学年。

3. 学生如需在西澳大学修读语言课程、暑期课程或本项目班教学计划外课程, 费用另计。

##### (三) 合作机构的收费标准

澳中国际文化交流协会收取项目管理与服务费 23,600 元/人; 另收取回国保证金 20,000 元/人, 并在学生完成或终止学业回国返校后全额无息退回。

#### 【注】

① 澳中国际文化交流协会是澳大利亚对接高校唯一授权负责本项目班管理与服务的澳大利亚注册机构。

② 本项目班新生须在 2021 年 9 月 30 日前, 与澳中国际文化交流协会签订《项目管理与服务合同》, 并向该协会一次性缴付项目管理与服务费 23,600 元; 学生在获得澳大利亚留学签证后 5 日内, 向该协会一次性缴付回国保证金 20,000 元 (该项“回国保证金”在学生完成或终止学业回国返校后全额无息退回)。具体收退费办法详见上述《项目管理与服务合同》。

③ 本项目班学生在赴澳大利亚对接高校学习前, 须申请留学签证, 并向澳大利亚驻华使领馆提供 35 万元人民币左右的银行存款证明。



# 公共管理学院

SCHOOL OF PUBLIC ADMINISTRATION



广东财经大学 - 时代地产大学生校外实践基地挂牌签约仪式

## 学院简介

公共管理学院于2008年3月成立，目前，学院拥有行政管理、土地资源管理、房地产开发与管理、城市管理、社会工作等6个本科专业，公共管理专业硕士学位（MPA）授权点1个，省级一流专业1个，省级特色专业2个，省级一流课程2门，省级精品课程3门，省级实验教学示范中心1个，省级专业综合改革试点专业2个，省级教学团队1个，省级大学生校外实践教学基地2个，校级重点学科1个。拥有一支专业能力较强、结构合理、富有活力的师资队伍，现有教职工84人，其中专任教师70人；教师中教授10人，副教授28人，高级职称教师占专业教师的54.3%；具有博士学位的教师62人，占专任教师的88.6%；广东省“千百十”人才培养对象11人，广东省思想教育战线“十百千”培养对象1人，广东省青年文化英才1人，广东省高等学校优秀青年教师1人。

近5年来，学院教师取得了一批丰硕的科研成果，承担国家级项目8项，主持省部级项目30项，市厅级项目28个，横向课题86个；发表科研、教研论文155篇，其中核心期刊以上论文79篇；出版学术专著11部。获教育部第七届高等学校科学研究优秀成果奖（人文社会科学）三等奖一项，省哲学社会科学优秀成果奖一等奖一项。聘请了30多位国内著名专家学者和地方政府部门领导为客座教授。

目前在校本科生1760人，研究生195人。我院学子取得了第十五届“挑战杯”国赛二等奖，创青春全国大学生创业大赛银奖，第九届全国大学生房地产策划大赛一等奖，全国大学生数学建模竞赛二等奖，美国大学生数学建模竞赛二等奖，第一届全国大学生土地国情调查大赛优秀组织奖、2项三等奖，全国大学生城市管理竞赛三等奖，第三届中国研究生公共管理案例大赛二等奖，第三届中国研究生公共管理案例大赛“最佳案例奖”，广东财经大学研究生首届案例大赛一等奖、二等奖、最佳文本奖等众多奖项。



公共管理学院以经济社会发展对人才需要为导向,紧密联系经济与社会发展的实际,尤其是紧密联系珠三角实际设置培养计划。公共管理学院培养的毕业生就业情况高,毕业生良好的适应能力,深受社会各界和用人单位欢迎。

### 招生咨询方式

网址: <http://spm.gdufe.edu.cn/>

电话: 020-84096932

## 专业介绍

### 行政管理专业

**培养目标:**本专业主要面向信息化时代背景下的政府部门、企事业单位、司法部门和社会组织,培养具有行政管理理论与职业素养,系统掌握现代行政管理学、管理学、政治学、法学、经济学等学科基本理论知识,熟练掌握行政管理技术和方法,熟悉我国行政管理法规政策,能在各级国家机关、政府部门、企事业单位和社会组织机构从事行政管理实务工作和公共政策分析工作,拥有较强的领导能力、公共政策分析能力、调研能力、信息处理能力、公文写作能力、社会经济活动统筹策划能力、语言表达能力和人际关系沟通协调能力的复合型、应用型专门人才。

**培养规格:**标准修业年限四年,授予管理学学士学位

**主干学科:**公共管理、政治学

**主要课程:**管理学、政治学、行政管理学、公共政策、经济法、管理文秘、管理沟通、行政能力与测验、申论、公共部门绩效管理、公共部门战略管理、宪法与行政法、公共经济学、国家公务员制度、电子政务、社会学与社会调查方法、公共管理量化分析、公共人力资源开发与管理、领导科学与艺术、公共部门战略管理、公共危机与应急管理、公文写作与处理、非政府组织开发与管理、行政管理专业商法融合案例等。

**主要实践教学环节:**一是课程实践性教学,即课程作业、课程实验、专题研讨;二是集中实践性教学,即创新创业实践、毕业实习以及毕业论文(设计)等;三是参加各类案例大赛、创业项目、模拟联合国会议以及模拟听证会等。

**主要专业实验:**电子政务、政府门户网站建设与管理、公共管理量化分析、社会学与社会调查方法等实验。

**学生继续深造方向:**攻读硕士研究生或出国留学。

**毕业生就业情况:**2018届 97.17%、2019届 100%、2020届 95.6%。

**学生就业方向:**学生毕业后,可在基层至中央各级国家机关与政府部门、社会团体和企事业单位从事文件处理、人力资源、财务管理、监察监督、后勤保障、辅助办公、机关

管理等行政管理工作;也可在相关教学和科研单位从事教学和科研工作。本专业每年均有一定比例的毕业生考取公务员、选调生、国内知名高校研究生以及申请赴国(境)外留学深造。

### 土地资源管理专业

**培养目标:**本专业立足粤港澳大湾区对专业人才的需求,通过多学科支撑的人才培养体系,着重打造具备土地资源管理基本理论与技能的创新型、应用型、综合型人才。具体培养目标:(1)熟练运用管理学、经济学基本理论对不动产等资产进行价值评估、投融资分析、营销策划;(2)掌握无人机摄影测量、实景三维数据建模、土地空间信息管理等技术进行海量数据挖掘和自然资源动态监测;(3)能够在新技术环境下进行国土空间规划、国土开发与整治、土地利用评估、国土空间智慧化管理。

**培养规格:**标准修业年限四年,授予管理学学士学位

**主干学科:**管理学、土地科学

**主要课程:**

(1) 经济管理模块课程:经济学概论、城市经济学、土地经济学、房地产经济学、管理学、土地管理学、地籍管理学、房地产经营管理、不动产登记代理实务;

(2) 金融投资模块课程:房地产金融与投资、土地与房地产估价、房地产营销与策划、项目策划与管理;

(3) 规划勘测设计模块课程:国土空间规划、城市规划原理、测量学、土地测量与制图、建筑制图、建筑设计园林艺术、计算机辅助制图(AutoCAD、smart3D、3DMax);国土整治;

(4) 空间信息技术模块课程:地图学、土地管理信息系统(GIS)、遥感概论(RS)、土地管理软件应用、土地资源与遥感监测。



我院学子获第十五届“挑战杯”国赛二等奖

### 主要实践教学环节：

"基础实践—专业实践—创新创业实践—综合实践"的分层次、多模块，相互衔接、科学系统的实践教学体系。

(1) 基础实践环节：校内课堂实验。

(2) 专业实践环节：学科交叉实验、专业校外实习（自然资源调查实习、专业综合实习）。

(3) 创新创业实践环节：创新创业竞赛、虚拟仿真实验、科研课题研究。

(4) 综合实践环节：依托时代地产、万科、南方测绘、易居企业集团等著名企业开展校企联合培养。

**主要专业实验：**不动产金融投资实务、不动产登记代理实务、地籍调查、房地产经营管理仿真模拟实训；国土空间规划设计、城市详细规划设计、生态空间设计、建筑设计、园林景观规划、计算机辅助设计、虚拟测绘仿真；无人机摄影测量、动态实时全球定位系统数据采集（GPS）、卫星影像处理与遥感动态监测、实景三维建模与重构、虚拟现实管理。

**学生继续深造方向：**攻读国内外土地资源管理、农林经济管理、城乡规划、人文地理等专业（方向）的高等院校、科研院所硕士研究生。

**毕业生就业情况：**2018 届 97.59%、2019 届 100%、2020 届 97.3%。

### 学生就业方向：

(1) 行政事业单位：各级自然资源管理部门（国土规划、城市更新、不动产登记）、生态环境管理部门、城建部门等；

(2) 勘测、规划、设计企事业单位及研究机构：勘测规划院、规划设计院、信息咨询服务公司等；

(3) 金融投资企事业单位：商业银行、投资银行、证券公司、基金公司、信托公司等；

(4) 房地产及相关企业：不动产登记代理、不动产评估、

房地产开发、房地产策划等公司。

## 房地产开发与管理专业

**培养目标：**以经济学、管理学、法律等学科知识为基础，以房地产项目开发、经营管理的全过程为主线，通过理论学习和实践教学相结合的培养方式，系统讲授房地产项目策划、规划设计、投融资分析、项目营销、房产估价等专业核心知识，让学生系统全面地掌握房地产投融资的方法及技巧，掌握房地产规划设计与营销策划的方法和技能，使学生获得考取房地产策划师、房地产估价师、房地产市场分析师职业资格证书的能力，培养具备全面的专业综合素质和创新精神，能够在房地产开发、资产运营、金融服务、房地产经纪等领域的企事业单位从事技术、管理、咨询、研究等工作的复合型高级专门人才。

**培养规格：**标准修业年限四年，授予管理学学士学位

**主干学科：**管理学、经济学

**主要课程：**(1) 房地产投融资类：房地产经济学、房地产金融学、房地产投资学、城市经济学、房地产估价等。

(2) 房地产项目策划类：房地产开发与经营、房地产项目策划、商业地产开发、房地产开发实务与仿真等。

(3) 建筑设计类：城市规划原理、居住区规划与设计、建筑设计与园林艺术、建筑材料学、工程造价、建筑制图等。

### 主要实践教学环节：

(1) 特色实践：房地产营销策划大赛（全国赛、华南赛区、校赛）；房地产专业综合实训（上海、杭州、南京、苏州等）；大学生校外实习基地（万科、保利等）。

(2) 常规实践：工程造价实训、社会调查与实践、房地产市场调查、毕业实习等。

**主要专业实验：**房地产项目开发 3D 仿真模拟系统、居住区平面设计（模型设计）、CAD 制图、建筑制图、房地



中国房地产业“2017年度优秀人才储备基地”

产管理信息系统。

**学生继续深造方向：**攻读国内外高校、科研院所硕士研究生

**毕业生就业情况：**2018 届 96.04%、2019 届 100%、2020 届 98.84%。

**学生就业方向：**

(1) 行政事业类：在住房和城乡建设系统等政府机构及各类事业单位从事房地产投融资项目管理、项目开发及策划等管理工作。

(2) 金融投资类：在商业银行、投资银行、证券公司、信托投资公司、基金公司等金融机构从事房地产市场研究、投融资分析、咨询估价等工作。

(3) 房地产管理类：在房地产相关的经营与开发公司从事可行性研究、房地产估价、项目策划、物业管理等工作。

## 城市管理专业

**培养目标：**本专业立足粤港澳大湾区建设和新型城镇化发展对专业人才的需求，通过多学科支撑的人才培养体系，着重培养具有一定法学素养和现代公共精神，具备现代城市管理学、城市经济学、城市社会学的基本理论和基本知识，掌握现代化城市规划、建设与管理的基本理论、技术与方法，能在城市规划、建设和管理部门，市政市容管理企事业单位，城市公共服务和城市运营机构等从事管理工作，并具有社会调研和信息处理能力、语言文字表达能力和社会人际关系沟通、协调能力的复合型管理人才。

**培养规格：**标准修业年限四年，授予管理学学士学位

**主干学科：**公共管理

**主要课程：**公共管理学、公共经济学、公共政策学、城

市政治学、城市经济学、城市管理学、城市社会学、城市规划管理、智慧城市管理、城市战略管理、城市人口管理、城市危机管理、城市交通管理、城市商圈与园区管理、市容与环境卫生管理、城市景观与风景园林设计、城市社区管理、城市物业管理、法学概论、公共管理量化分析。

**主要实践教学环节：**一是课程的实践性教学，即课程实验、专题研讨；二是集中实践性教学，即社会调研、毕业实习、毕业论文；三是参加科研项目、三下乡活动、城市管理竞赛等。我校与广州市城市管理和综合执法局签署合作框架协议，为学生的全周期培养提供了广阔的空间。

**主要专业实验：**智慧城市管理实验、城市综合管理信息系统实验、数字政务实验、公共管理量化分析实验等。

**学生继续深造方向：**攻读国内外高校、科研院所硕士研究生。

**毕业生就业情况：**本专业是为适应新时代城市发展和粤港澳大湾区建设需要，于 2020 年经国家教育部批准“置换新增”专业，以往为公共事业管理（城市管理方向）。公共事业管理（城市管理方向）毕业生就业情况 2018 届 94.74%、2019 届 100%、2020 届 91.46%。

**学生就业方向：**可在城市发改、规划、建设、管理、住建等市政部门从事公共管理与技术工作，也可在大中专院校、政策研究机构、城市运营公司等企事业单位从事教学、科研和管理工作。

## 社会工作专业

**培养目标：**秉承“全人”教育理念，注重培养学生社会创新创业能力，提高认识、创办、经营新时代下公益慈善组织、社会企业等的的能力，培养学生自我学习创新能力、良好



广州大学城际实验技能邀请赛



社会工作专业课堂教学

的人际交往能力、敏锐的社会分析能力和高效的社会服务能力，能充分胜任政府机关、企事业单位、社会组织等对人才的要求，能不断追求人生“真、善、美”目标的复合型、应用型专门人才。

**培养规格：**标准修业年限四年，授予法学学士学位

**主干学科：**社会学

**主要课程：**课程体系由专业核心课程和专业方向课程组成，专业核心课程含括社会工作、社会学、心理学等学科的核心课程，主要有社会学概论、社会工作概论、心理学概论、社会研究方法、个案工作、小组工作、社区工作、社会行政、社会政策等。专业方向课程有金融社会工作方向课群、健康社会工作方向课群。

**主要实践教学环节：**立足于培养高级应用型专门人才，重视实践教学，并采用实验、实训、实习三位一体模式。其中，

实验旨在培养学生的专业模拟与观察能力；实训旨在增强学生的专业体验与成长；实习旨在增强学生专业知识的转化与应用能力。实践教学具体形式主要有：行业参访、假期见习、志愿服务、社会调查、专业实习、毕业实习。

**主要专业实验：**社会心理学实验、社会工作实验。

**学生继续深造方向：**海内外高校攻读感兴趣的硕士学位。社会工作专业历年考生入读的学校主要有：北京大学、中国人民大学、中山大学、南京大学、华南理工大学、天津大学、华东理工大学、华南师范大学等。

**毕业生就业情况：**2018 届 96.67%、2019 届 97.94%、2020 届 84.62%。

**学生就业方向：**各级政府部门、银行及金融机构、事业单位、企业、基金会、社会组织等。



华东实习考察南京碧桂园湖光山水别墅项目

# 文化旅游与地理学院

## SCHOOL OF CULTURAL TOURISM AND GEOGRAPHY



学院代表队夺得全国会展创新创业实践竞赛一等奖

### 学院简介

文化旅游与地理学院的前身最早上溯到 1986 年。学院立足广东、面向全国，紧扣广东经济社会发展重大需求开展人才培养、学科专业建设、科学研究和社会服务，紧紧抓住国家“双一流”建设及广东“创新强校工程建设”的机遇，围绕大湾区一流财经大学的整体发展定位，始终坚持以学科建设为龙头、以本科教学工作为中心，以师资队伍为保障，彰显文理交叉、文化与旅游学科专业融合，多元协同发展的特色与优势，培养具有宽广国际视野、深厚人文素养、扎实专业技能、持续创新能力的文化旅游管理类、地理规划类应用型专业人才。经过 30 多年的发展，广东财经大学文化旅游与地理学院已成为华南地区极具影响力的文化旅游与地理院系之一。

学院现开设有旅游管理、会展经济与管理、自然地理与资源环境、人文地理与城乡规划，酒店管理专业，文化产

业管理六个本科专业，一个旅游管理学术硕士学位点，一个旅游管理专业硕士（MTA）学位点；其中酒店管理专业是国家一流本科专业，旅游管理专业是省级一流本科专业和省级特色专业，自然地理与资源环境专业是省级一流本科专业和省级综合改革试点专业，会展经济与管理专业是校级商法融合特色专业。

文化旅游与地理学院现有专业包含文化旅游管理类与地理学类两大专业群，跨管理学与理学两大学科；旅游管理学科于 2007 年获得广东省重点（扶持）学科，2016 年广东财经大学工商管理一级学科获批广东省优势重点学科，旅游管理学科是其中的重要方向之一。学院现设旅游管理系，酒店管理系、会展经济与管理系、文化产业管理系、自然地理系、人文地理系等六个专业教学系。另有文化产业研究中心、广东酒店发展战略研究中心，会展研究中心，粤港澳旅游研究中心、旅游文化产业研究中心、地质遗迹研究中心、国土空间信息与规划研究中心、粤港澳大湾区生态安全研究中心

等八个研究中心,另有旅游管理专业硕士(MTA)教育中心。学院现有专任教师81人,其中教授11人,副教授24人,拥有博士学位的专任教师65人。另外,享受国务院政府特殊津贴专家1人,广东省高等学校“千百十人才培养工程”省级培养对象1人、广东省高等学校优秀培养对象1人、校级培养对象10人。

近年来,学院教师取得了一批丰硕的科研成果。先后主持(完成)国家哲学社会科学基金项目和国家自然科学基金项目18项,省部级科研项目56项,地方政府和企事业单位等委托科研项目80余项。在《南开管理评论》、《旅游学刊》、《旅游科学》、《经济管理》、《中国软科学》、《当代财经》、《中央财经大学学报》、《经济地理》、《人文地理》、《地理学报》、《科学通报》、《地理研究》、《地理科学》、《自然资源学报》、《山地学报》、《International Journal of Contemporary Hospitality Management》(SSCI)、《International Journal of Hospitality Management》(SSCI)、Asian Journal of Social Psychology (SSCI)、《Journal of Services Marketing》(SSCI)、《Computers & Geosciences》(SCI)、《Nuclear Instruments and Methods in Physics Research B》(SCI)等国内外各级学术期刊上发表论文598篇,SCI、SSCI/EI收录33篇;在高等教育出版社、科学出版社、商务印书馆、经济科学出版社等出版或合作出版国家级规划教材和学术专著60余部。学院高度重视大学生科学研究、创新创业等综合能力的培养训练。近五年来先后获得全国大学生创新创业训练项目、攀登计划项目、全国高等院校旅游创新策划大赛,全国地理文化大赛等各类各层次奖项120余项。

近年来学院在实验室和实践教学基地建设也取得了不俗成绩。学院建有“城乡规划与旅游空间信息实验教学中心”、“地理环境与旅游开发省级示范教学中心”、“自然地理综合实验室”等3个实验教学中心;文化旅游管理类专业与广州长隆集团、广州四季酒店、广州大剧院、广州市文化馆合作建立了省级示范实践教学基地、与中国进出口商品交易会、广之旅、W酒店、柏悦酒店、凯悦酒店、白天鹅宾馆等合作建立了校级实践教学基地;地理类专业在韶关丹霞山世界地质公园、广东乳源大峡谷风景区、广东观音山国家森林公园,江西庐山地区、华东等地建立了各类实践教学基地。多年来,学院为广东及华南地区输送了8000余名文化旅游管理类、地理规划类专业人才,毕业生总体就业率连年达到100%。目前在读本科生、研究生近2000人。

### 招生咨询方式

网址: <http://dlyly.gdufe.edu.cn/>

电话: 020-84096389



2019 中山大学举办的第四届“尖峰时刻”大赛一等奖

## 专业介绍

### 酒店管理专业

**培养目标:**本专业培养适应旅游接待业发展需要,具备经济管理学科的基础理论与酒店管理专业的系统知识,掌握科学研究的基本方法和行业实践的基本技能,具有人文素质、理论素养、国际视野、社会责任、专业服务精神、创新洞察力和卓越执行力,能在各类旅游企事业单位、星级酒店及相关现代服务业从事经营、管理、营销策划、咨询、服务、项目设计、教育培训等工作中的应用型、复合型专门人才。

酒店管理专业人才培养注重与行业联系、国际合作办学。和世界500强之多家酒店签订实习协议,开辟了广州四季酒店省级实践教学基地等,构建了“五位一体、多元协同”的人才培养模式,创建了“社会调研—专业实践—创新创业实践—综合实践的实践教学体系,与广东省旅游局、广之旅、同程旅游、上海迪士尼等保持长期合作,同时与瑞士著名教育集团(SEG)和HIM酒店管理学院达成了合作意向。鼓励以竞赛实践促进理论知识学习与应用,本专业学生积极参加国内外相关大赛,近3年获得“挑战杯”等国家级、省级项目15项,获得全国高校商业精英挑战赛等国家级、省级比赛奖励20余项。

**培养规格:**标准修业年限四年,授予管理学学士学位

**主干学科:**管理学、经济学

**主要课程:**管理学、会计学、管理信息系统、服务管理、旅游学概论(双语)、旅游接待业、旅游消费者行为、旅游目的地管理、旅游统计学、旅游市场营销学、酒店管理概论、酒店前台与客房管理(双语)、餐饮管理、服务业人力资源管理(双语)、酒店英语、酒店战略管理、酒店规划与筹建管理、酒店客户管理、酒店收益管理、酒店创新项目设计。

**主要实践教学环节:**本专业在实践教学上行业融入度高,采用“双向导师,三轮驱动”的专业实践教学模式,即分

阶段安排“专业社会调查、专业实习、毕业实习”。本专业在广州、珠海等地 10 多家五星级品牌酒店和度假村建立了实践教学基地。

**主要专业实验：**酒店管理信息系统模拟实验、酒店服务管理综合实验。

**学生继续深造方向：**本专业毕业生可攻读国内外本专业和相关专业的硕士及博士研究生。如：企业管理，旅游管理，酒店管理、产业经济学、人文地理学等专业。近年来，有多名毕业生考取美国密歇根州立大学、香港理工大学、中国社科院大学、中山大学、暨南大学、云南大学等国内外知名大学硕士研究生。

**学生就业方向：**主要集中在国际品牌酒店、旅游门户网站、大型旅游集团公司、酒店管理公司、酒店或餐饮规划设计与咨询顾问公司、旅游业自主创业、大型旅游景区、国际邮轮、各级政府接待部门、政府研究中心以及金融证券、商业外贸、房地产物业等现代服务行业就职。毕业生主要分布在粤港澳大湾区、中国东部沿海地区，部分在美国、加拿大、英国、法国、澳大利亚、新西兰等国家成功发展。近五年毕业生 423 人，初次就业率达 98.99%，月均薪酬 5549 元，高出全国同类专业近 600 元，用人单位的满意率达 97%。

## 旅游管理专业

**培养目标：**本专业秉承科学教育、素质教育的理念，培养适应现代旅游业与现代服务业发展需要，具备经济管理学科的基础理论与旅游管理专业的系统知识，掌握科学研究的基本方法和行业实践的基本技能，拥有一定的科学研究能力与良好的国际交流能力，具有人文素质、理论素养、国际视野、创新意识、创业精神、实践能力和社会责任，能在各类旅游企事业单位、高星级酒店及相关现代服务业从事经营、管理、策划、咨询、服务等工作的应用型、复合型专门人才。

本专业以“亲和教育”为人才培养特色，用“亲和”的教育理念培养“亲和”的职业素养。在教学计划编制和教学方法设计中强调师生之间情感的培育、个性化指导和职业人格塑造。近年来，本专业教师指导学生多次在各项大赛中获奖，在毕业生母校归属感调查中得分位于全校前列。

**培养规格：**标准修业年限四年，授予管理学学士学位。

**主干学科：**管理学、经济学。

**主要课程：**管理学（双语）、旅游学概论（双语）、旅游接待业、旅游消费行为、旅游目的地管理、旅游人力资源管理（双语）、服务管理、旅游经济学、旅游统计学、旅游地理学、旅游法、旅游市场营销学、旅游战略管理、旅游规划与开发、酒店管理概论、景区经营管理、旅行社经营管理、旅游英语、旅游文化学、旅游社会学、旅游创新项目设计与运营等。

**主要实践教学环节：**本专业在实践教学上行业融入度高，采用“双向导师，三轮驱动”的专业实践教学模式，即分阶段安排“社会劳动与实践、行业调研、专业劳动与实习、毕业实习”，在“专业实习和毕业实习”中安排企业和学校导师双向指导。同时高度对接广州市品牌旅行社、品牌酒店、大型旅游景区，建立了多个校外大型实训基地。

**学生继续深造方向：**学生可到国内外知名高校进一步攻读旅游管理、酒店管理、会展经济与管理等相关专业方向的硕士研究生，也可报读工商管理其它相关方向的硕士研究生。近年来，有多名该专业毕业生考取香港中文大学、澳大利亚墨尔本大学、中山大学、华南理工大学等国内外知名大学硕士研究生。

**学生就业方向：**主要集中在品牌旅行社、大型旅游集团公司、国际品牌酒店、酒店管理公司、大型旅游景区、旅游规划策划公司、旅游相关行业如政府管理部门、政府研究中心、旅游教育部门，以及金融证券、商业外贸、房地产物业、文化传播等现代服务行业就职。

## 会展经济与管理专业

**培养目标：**本专业致力于培养适应会展业健康发展需要，具备会展策划、组织、管理的基本理论和专业知识，具有良好的人文素质、国际视野和创新意识，熟悉国内外会展理论和实务以及相关的方针政策与法律法规，掌握会展策划、设计、运营、管理、评估的理论知识和实际操作能力，富有时代特征和创新精神的会展业应用型专门人才。

本专业强调“理实结合”的培养理念，致力于培养服务粤港澳大湾区经济建设和社会发展的会展业应用型人才。除丰富的课程内容外，学生在校期间，可以利用最优越的区位优势、良好的业界资源获得在广交会等知名公司实习、赴粤港澳大湾区参观调研、参加全国会展类专业竞赛、与知名会展公司负责人和优秀校友交流座谈等机会。



**培养规格:**标准修业年限四年,授予管理学学士学位

**主干学科:**工商管理、设计学

**主要课程:**管理学、服务管理、服务经济学、旅游学概论(双语)、旅游统计学、会展概论、会展策划、会展营销原理与实务、会展产业经济、参展商实务、会展政策与法规、会展平面设计、会议策划与管理、会展场馆经营与管理、会展英语、会展电子商务、会展项目管理、展览展示设计、会展旅游、体育活动管理。

**主要实践教学环节:**构建了从认知实践、课程实践、专业实习、到综合实训、毕业实践共五大模块的递进式实践教学体系,在校内外实践基地开展社会调研、广交会实习、课程实验、学科竞赛等实践教学实践活动。

**学生继续深造方向:**毕业生可攻读国内外本专业或相关学科的硕士、博士研究生。近年来,有多名毕业生考取中山大学、华南理工大学、北京师范大学等国内外知名大学硕士研究生。

**学生就业方向:**毕业生主要在各类品牌会展公司、会展中心和各类文博馆、活动策划公司、媒体传播机构、目的地管理公司、差旅管理公司等相关企事业单位从事会展营销、活动策划、现场管理工作;在相关职能管理部门、会展行业协会、会展研究机构从事研究与管理;在金融证券、商业外贸等现代服务行业就职。毕业生主要分布在粤港澳大湾区、中国东部沿海地区,部分去往大型展览企业海外驻地公司。

### 文化产业管理专业

**培养目标:**本专业培养掌握文化学、管理学及经济学基本理论与方法,具有良好的文化视野和文化素养,具备较强的经营管理能力,能在各类文化企业及政府文化管理机关、公共文化服务单位和其他相关企业从事经营管理、文化营销与市场拓展、文化项目策划、非遗活化与产品开发、文化金融服务以及企业文化建设工作的复合型、应用型专门人才。

**培养规格:**标准修业年限四年,授予管理学学士学位

**主干学科:**工商管理、经济学、文化学

**主要课程:**中国文化简史、西方文化概要、文化资源概论、文化经济学、文化市场调查方法、文化国际贸易、文化营销学、文化政策与法规、文化企业融资与资本运作、文化产业人力资源管理、文化产业法案例专题、文化遗产开发与管理、文化项目策划实务、文化商务英语、文化创意产业案例、文化旅游导论、创意思维概论、影视产业概论、中外动漫与数字产业概论、媒体运营与管理、演艺娱乐经营管理。

**主要实践教学环节:**一是课程的实践性教学,即课程作业、课程实验、专题研讨;二是集中实践性教学,即社会调查、行业调研、毕业实习以及毕业论文(设计)等。



**学生继续深造方向:**攻读硕士研究生或出国留学。

**毕业生就业情况:**毕业生就业情况 2018 届 89.66%、2019 届 100%、2020 届 94.79%。

**学生就业方向:**文化产业部门如非遗产品开发、影视产业、文化活动策划、出版发行、演艺娱乐、动漫与数字产业、网络游戏、艺术品市场、文化贸易与投资、文博、文化旅游、会展、广告传播、文化金融等相关部门,也包括政府文化管理部门以及文化事业单位如图书馆、博物馆、文化馆等,也可到其他类企业从事文化建设等方面的工作。

### 自然地理与资源环境专业

**培养目标:**本专业培养具备自然地理与资源环境的基本理论、知识和技能,具有创新意识和实践能力,接受严格的科学思维训练和良好的专业技能训练,具有一定的开展科学研究能力,立足于地球表层特征及其变化、自然资源管理、环境保护,能在科研教学单位、相关政府部门、企事业单位从事自然地理过程、自然灾害防灾减灾、环境变化研究和资源管理、环境保护或应用等工作的应用型专门人才。

该专业严格按照理工科的人才培养模式,学生科学素养很高,同时有严密逻辑体系的实践教学设计。粤北地区地质、地貌"课程野外实习"、江西庐山地区自然地理"专业综合野外实习"、华东五市区城市地理"学科综合野外实习"。

**培养规格:**标准修业年限四年,授予理学学士学位

**主干学科:**地理学、环境科学、灾害学

**主要课程:**地质学基础、地貌学、气象与气候学、地图学与测量学基础、水文学、土壤地理学、植物地理学、自然资源学、遥感概论、环境科学概论、地理信息系统原理与应用、人文地理学、经济地理学、土地资源管理、区域规划、计量地理学、中国自然地理、世界自然地理、自然灾害学、灾害应急管理、灾害防治工程规划与设计、灾害评估与保险、



GIS 空间分析、遥感数字图像处理、计算机辅助设计、全球变化、生态学、房地产开发与经营等。

**主要实践教学环节：**粤北地区地质、地貌“课程野外实习”、江西庐山地区自然地理“专业综合野外实习”、华东五市区域地理“学科综合野外实习”、毕业论文(设计)。

**主要专业实验：**矿物鉴定、地貌观察、气象观测、土壤测定、水文观测、植物观察、土地测量、遥感影像判读、数字图像处理等。

**学生继续深造方向：**在国内、外高等学校和科研院所等攻读地理学、水利工程、地质资源与地质工程、环境科学与环境工程、城乡规划等专业的硕士学位直至博士学位。本专业前身的资源环境与城乡规划管理专业，近年来，先后有多名学生考取英国伦敦大学、伯明翰大学、谢菲尔德大学、美国加州圣地亚哥州立大学、德国弗莱贝格工业大学、德国不莱梅大学、澳大利亚昆士兰大学、新加坡南洋理工大学、香港大学、香港中文大学、香港浸会大学、南京大学、中山大学、兰州大学、华南理工大学、北京师范大学、华东师范大学、中国科学院、自然资源部等若干研究所等国内外知名大学、科研机构的硕士研究生，毕业生考研总升学率位居全校所有本科专业第一名。

**学生就业方向：**毕业学生可在国土资源、城市管理、城市规划、市政工程、地籍管理、房地产、土地评估与规划、灾害应急管理、环境保护、气象、水利、海洋、能源与交通、农业、林业、地理信息系统等领域的国家政府部门、企事业单位和科研教学机构工作。



自然地理与资源环境专业学子，  
在中国高校地理科学展示大赛一等奖颁奖台上

## 人文地理与城乡规划专业

**培养目标：**人文地理与城乡规划专业以人居环境建设与优化为核心，围绕新时代背景下的城市发展与乡村振兴战略目标，培养具备人文地理与城乡规划的基本理论、知识，掌握城市规划和空间分析技术与技能，具有宽广视野和综合分析能力，能满足城乡规划设计、国土资源管理、旅游开发规划、企业战略策划、信息系统应用管理等社会需求，“通地理、精规划、强实践”的高素质复合型人才。

以新时代城乡规划与建设管理人才需求为目标，以专业理论与规划实践为核心，强化空间信息技术的应用能力，是本专业人才培养的特色。通过设置多环节、多层次的课程实验实习、野外考察、项目调研、生产实践等教学过程不断强化学生复合应用型人才专业素养，基本具备直接进入相关行业或部门独立工作的能力。

**培养规格：**标准修业年限四年，授予理学学士学位。

**主干学科：**地理学、规划学。

**主要课程：**人文地理学、城市地理学、经济地理学、自然地理学、城市经济学、人居环境科学导论、区域分析与区域规划、城市规划原理、城市总体规划、城市详细规划、旅游开发与规划、土地与房地产开发、城乡规划综合野外实习、地图学、遥感原理与应用、空间分析、地理信息系统与软件开发、规划 CAD 等。

**主要实践教学环节：**专业基础野外实习、城乡规划综合野外实习、学科综合野外实习、城市(社区)规划实务与图件设计综合实习、毕业设计(论文)。

**主要专业实践技能：**区域地理综合实践、城市规划综合实践、空间分析技术、智能规划。

**主要专业实验：**城市总体规划、城市详细规划、旅游项目策划、建筑制图、设计初步、地理信息系统应用、遥感图像处理、无人机应用等。

**学生继续深造方向：**在国内外高等院校与科研院所攻读地理学、城乡规划、国土空间规划、产业经济、区域开发、遥感与地理信息系统等相关专业硕士学位。近年来毕业生中，多名学生考取英国谢菲尔德大学、南京大学、中山大学、福州大学等国内外知名大学硕士研究生。

**学生就业方向：**毕业生适宜在各级政府城乡规划与建设管理部门、企事业单位、相关研究机构等从事规划设计、建设管理、资源评价、策划咨询、大数据与空间信息技术部门、房地产开发与各类咨询企业、城市与区域及产业经济相关的研究机构及规划院所就职。

# 外国语学院

SCHOOL OF FOREIGN LANGUAGES



参加一带一路文旅发展论坛暨粤港澳大湾区文旅发展论坛

## 学院简介

外国语学院成立于1983年，目前在校本科和研究生一千二百多人，设有英语、日语、商务英语、翻译四个本科专业，依托学校雄厚的经管法优势学科背景以及所在琶洲国际会展中心的有利地理环境，形成了服务于华南地区乃至国际经济、管理和金融发展需要的鲜明的专业特色；本专业学生四年就读于广州校区，琶洲国际会展中心成为专业学生的实践基地，为开拓学生国际视野、强化学生的社会实践能力提供良好的基础。

学院拥有优质的国际交流合作平台，目前与西澳大学合作开展了“3+2”本硕连读项目，同时，与日本多摩大学建立了互派交流生的合作项目，取得良好的办学效果。2017年学校投入近七百万，建设了省内外一流的现代外语实验中心，为开展机辅翻译、跨境电商、3D情景教学以及语言技

能的专业培训提供先进的软硬件设施。学院注重素质教育，注重创新创业能力培养，注重将第一课堂与第二、第三课堂的融合，开展外语阅读、戏剧表演、诗社和学习中心等丰富多彩的活动，学生在“广东大学生翻译大赛”、“全国商务英语实践大赛”、“外研杯”全国英语大赛等各类大赛中屡创佳绩。

培养具有外语+商务、管理、国际金融、财务和法律+计算机基础等专业知识，具有会展业务、接待外宾，口笔译以及文稿编审和国际实习经历的人才。毕业生主要在政府机构、领事馆、科研院所、教育、银行、金融、科技、军事、跨国公司、翻译公司等行业从事翻译、教育、公关、文秘、编辑、外贸业务、银行业务、电商业务等工作，深受用人单位的青睐，历年来平均就业率达到95%以上，就业满意度较高。

外国语学院同时拥有英语语言文学学士和硕士学位授予权、翻译硕士学位授予权，内设国际交流外语教学与研究、语言实验中心、英语诗歌研究中心、翻译研究中心、日本研究



学院 2019 年“训摩赛”一体化课堂教学能力提升活动

中心和 ESP 研究中心六个研究机构。师资实力雄厚，现有专任教师 117 人，外教 5 人，其中有高级职称教师 35 人、博士和在读博士 34 人、广东省高校“千百十工程”校级培养对象 2 人。研究实力雄厚，目前承担有从国家社科到省部级各种类型的科研项目。学院拥有省级教学团队 3 个，广东省联合培养研究生示范基地 1 个，“翻译专业”和“商务英语专业”获评为“广东省特色专业”，近 5 年承担省级以上科研、教科研项目 40 多项。

综上所述，外国语学院的优势体现为：1. 四年广州国际会展中心的就读环境；2. 融合经管法等优势学科的鲜明的专业特色；3. 国际教育平台和国际会展中心社会实践平台；4. 新建的省内外一流的现代外语教学中心；5. 雄厚的师资力量；6. 将近 100% 的就业率。

### 招生咨询方式

网址：<http://wy.gdufe.edu.cn/>

电话：020-84096759

## 专业介绍

### 英语专业

**培养目标：**立足珠三角地区，面向国内外，本专业旨在培养德才兼备、具有扎实的英语语言基础，深厚的人文和社会科学知识、较强的创新意识和跨文化交流能力，既能考取国内外大学研究生进行深造，也能够胜任企业、事业单位、科研机构、文化传播机构的涉外工作，具有国际视野和人文情怀的通讯型英语专业人才。

**培养规格：**标准修业年限四年，授予文学学士学位

**主干学科：**外国语言文学

**主要课程：**(1) 语言技能课程群：综合英语、高级英语、英语语音、英语视听说、英语口语、英语写作、英语阅读、汉英笔译、英汉笔译、汉英口译、英汉口译、英语演讲与辩论、学术论文写作(英)、跨文化交际(英)；(2) 专业特色课程群：必修：语言学概论(英)、英国文学、美国文学、西方文明史；

选修：英语词汇学、英语修辞学、英语语用学、英语经典散文赏析、英语戏剧与表演、二十世纪美国诗歌选读、英语文学阅读与写作。

**主要实践教学环节：**到中国进出口商品交易会(广交会)等涉外企业开展专业实习，要求学生参加各种实训实验活动以及英语辩论赛、商务实践大赛、戏剧大赛等第二课堂活动。

**学生继续深造方向：**可到国内外名校继续深造，报考和攻读外国语言文学、管理学、中国语言文学等方向的研究生；也可参加短期的国际交流合作学习项目。

**学生就业方向：**毕业生可在多个领域供职，例如在政府机构、领事馆、教育、银行金融、海关、媒体、跨国企业、科技、军事等领域从事管理或教学等工作。

### 日语专业

**培养目标：**本专业培养具有扎实的日语语言基本功和专业基础知识，跨文化交际能力和国际商务交流沟通能力，掌握财经相关专业知识的较高综合素质的复合型、国际化的日语专业人才，且能兼任我国对外(日本)关系中中日经贸、财经、旅游、文化等各类相关交流和翻译工作。

**培养规格：**标准修业年限四年，授予文学学士学位

**主干学科：**外国语言文学

**主要课程：**基础日语、日语口语、日语视听说、日语阅读、高级日语、日汉笔译、汉日笔译、日语口译、日本概况、日语写作、日本文学、日语语言学概论、跨文化交际、日语会话、日语演讲与辩论。

**主要实践教学环节：**到中国进出口商品交易会(广交会)、日本三资企业等部门开展专业实习，辅以特色的暑假赴日实习等项目，学生可在假期参加各种社会实践活动以及各类日语演讲大赛、翻译大赛等第二课程活动。

**学生继续深造方向：**可到国内外名校继续深造，可报考日语语言文学、工商管理、管理学等方向的研究生；也可参加日本多摩大学交换生项目及短期的国际交流合作学习项目。



学院代表队夺得  
全国商务英语实践大赛(华南区赛)一等奖



举办第三届中日文化节，加深中日文化交流

**学生就业方向：**可在政府中日文化交流部门、领事馆、教育、商务经贸、银行金融、日本跨国公司、旅游、科技、军事等领域工作。

## 商务英语专业

**培养目标：**本专业培养具有扎实的英语基本功、宽阔的国际视野、较系统的国际商务知识，掌握语言文学、商务管理学、经济学和国际商法等学科相关的基本理论知识，熟悉国际商务的通行规则与管理，具备良好的中外文化素养、较强的跨文化商务交际能力和实务能力，能熟练地运用英语及商务知识在外交、外事、经贸、管理、金融、教育、科技等领域从事国际商务工作的国际化、复合型、应用型商务英语专业人才。

**培养规格：**标准修业年限四年，授予文学学士学位

**主干学科：**外国语言文学

**主要课程：**英语语音、商务英语听力 I-II、商务英语口语 I-II、英语写作 I-II、商务英语写作、商务英语阅读 I-II、英语视听说 I-II、综合商务英语 I-IV、高级英语、商务笔译、商务口译、英语语言学概论、英美文学、学术论文写作、英美社会与文化、英语演讲与辩论、当代商务概论、跨文化商务交际（英）、会计学基础、国际贸易实务（英）、商务洽谈（英）、国际金融（英）、经济学原理（英）、国际市场营销（英）、国际商法（英）、电子商务（英）、管理学（英）、人力资源管理（英）。

**主要实践教学环节：**到中国进出口商品交易会（广交会）、跨国公司、银行等部门从事商务实务与管理实习，学生可在假期参加各种商务实训活动以及商务实践大赛、英语辩论赛等第二课堂活动。

**学生就业方向：**毕业生在政府对外交流部门、领事馆、教育、银行金融、海关、媒体、跨国企业、科技、军事等领域从事管理或教学等工作。

**学生升学方向：**可到国内外名校继续深造，可报考外国

语言文学、工商管理、管理学等方向的研究生；也可参加短期的国际交流合作学习项目。

## 翻译专业

**培养目标：**翻译专业旨在培养双语能力突出、翻译实践能力强、信息技术熟练、财经方向明确的，能适应“一带一路”、“粤港澳”大湾区建设，在国际会展、国际贸易、国际航运、国际金融等领域能够熟练从事翻译工作的高级复合型专门人才。

**培养规格：**标准修业年限四年，授予文学学士学位

**主干学科：**外国语言文学，中国语言文学

**主要课程：**双语能力：综合英语 I-IV、高级英语 I-II、英语语音、英语听力、英语中级口语、英语高级口语、英语视听说 I-III、现代汉语、古代汉语、英语阅读、英语快速阅读、英语写作 I-II；翻译实践：英汉笔译、汉英笔译、英汉口译、汉英口译、国际会议传译、翻译工作坊、同传、交传实践、粤港澳语言服务基地项目、翻译团队项目、专业实习、毕业翻译报告；信息技术：翻译技术实践、翻译工作坊；财经方向：会展口译、金融口译、会计学基础、国际贸易实务（英）、经济学原理、管理学（英）、国际商务谈判、国际金融（英）、国际商法（英）、电子商务（英）。

**主要实践教学环节：**到政府部门、中国进出口商品交易会（广交会）、跨国公司、银行等部门从事翻译实践活动，学生可在假期参加各种翻译实训活动以及口笔译大赛等第二课堂活动。

**学生继续深造方向：**毕业后可到国内外名校继续深造，可报考外国语言文学、翻译、中国语言文学等方向的研究生；也可参加短期的国际交流合作学习项目。

**学生就业方向：**毕业生在政府对外交流部门、领事馆、教育、银行金融、海关、媒体、跨国企业、科技、军事等领域从事管理或教学等工作。



参加 2021 年第七届“OCALE 跨境电商创新创业能力大赛”获一等奖两项，二等奖五项

# 人文与传播学院

SCHOOL OF HUMANITIES AND  
COMMUNICATION



2021 届毕业生拍摄毕业照

## 学院简介

人文与传播学院主动适应国家特别是粤港澳大湾区经济社会发展需要,积极探索“人文为体,传播为用”的新文科深度融合创新发展之路,历经二十余年的砥砺奋进,现已成长为广东财经大学特色鲜明、活力充沛和潜力十足的二级学院。

学院现设有4个系,分别为:中国语言文学系、新闻学系、网络与新媒体系和广告学系。开设的本科专业(含方向)有:汉语言文学、汉语言文学(商务文秘)、汉语言文学(创意写作)、新闻学(财经新闻)、新闻学(政法新闻)、新闻学(省级全媒体传播实验区)、编辑出版学、网络与新媒体和广告学。学院现有3个硕士学位授权点,包括企业文化与伦理学术学位授权点和出版、艺术(广播电视)专业学位硕士授权点。现有专任教师63人,其中,教授14人,副教授18人,博士教师41人。“南粤优秀教师”荣誉称号教师4人,校级教学名师4人,中宣部、教育部卓越新闻传播人才“双

千计划”培养对象6人。教师获得校级以上各级各类荣誉共计35人次。学院还设有广东省全媒体新闻传播实验教学示范中心、广东省人文综合实验教学示范中心和普通话测试站。

学院秉承“以人为本”的育人理念,坚持以教学为中心,大力推进科教融合,成果显著。近年来,学院承担国家级课题4项,省部级课题27项,横向课题16项。在CSSCI以上核心期刊发表科研论文52篇,出版论著40本。学院承担省级以上“本科教学质量工程”及“创新强校”项目39项,内容涵盖了专业综合改革、特色专业、一流专业、人才培养模式改革创新实验区、精品课程资源、本科生实习基地、实验教学示范中心、教学团队等多个类别。

目前,学院有全日制在校生1649人。毕业生就业情况良好就业率接近100%,深受用人单位好评。先后有百余名学生考取了北京大学、中国传媒大学、复旦大学、南京大学、南开大学、厦门大学、苏州大学和暨南大学等知名高校的硕士研究生。近年来,学生还斩获国际奖项7项,国家级奖项163项,省部级奖项244项。



中文学子参加诗歌朗诵晚会

### 招生咨询方式

网址：<http://rwycb.gdufe.edu.cn/>

电话：020-84096903

## 专业介绍

### 汉语言文学专业

汉语言文学专业是人文与传播学院最早开办的专业，迄今已有 21 年的历史。本专业在严格遵循汉语言文学人才培养规律的基础上，适应信息时代对人才的需要，面向中国未来发展的民族文化需求，形成了“以夯实国学素养为核心，以培养创意写作能力为目标，结合商务文秘公关技能训练”的特色，培养适应当代社会需求的复合型中文人才，2016 年获评广东省特色专业，拥有“国学素养与语言技能应用实训能力”省级教学团队。该专业与上海政法学院签订协同育人协议，参加该项目的学生将前往上海政法学院，进行为期一年的交换学习。

**培养目标：**本专业培养具备扎实的汉语言文学基础和良好的人文素养，熟悉中国语言文学的基础知识，具有较强的审美能力和语言表达能力，具备初步的语言文学研究能力和创意写作策划能力，同时拥有一定的跨文化交际能力，能在文化、教育、出版、传媒机构以及政府机关等企事业单位从事与语言文学相关工作的中国语言文学学科复合型人才。

**培养规格：**标准修业年限四年，授予文学学士学位

**主干学科：**中国语言文学

**主要基础课程：**文学概论、语言学概论、古代汉语、现代汉语、中国古代文学、中国现当代文学、外国文学、基础写作。

汉语言文学专业在坚守传统中文发展模式的同时，结合

当代创造性人才需要和文化产业人才需求、结合广东财经大学的学科优势，在专业方向上进行了提升和转轨。学生入学后，还可以选择创意写作方向和商务文秘方向的课程模块进行修读，这两个方向的主要课程特色如下：

**创意写作方向发展课程：**创意思维、创意写作实训、文体写作、应用写作、文案策划与写作、采风等。

**商务文秘方向发展课程：**现代秘书学、秘书实务综合培训、中国文化与企业管理、公共部门公共关系、领导科学与领导艺术、语言艺术、员工招聘与录用、管理沟通、电子商务等。

**主要实践教学环节：**写作技能训练、秘书业务实习、中小学教学实践、行业调研、百篇文章、仿真实习等。

**主要专业实验：**怀之书院国风实训、创意文化与写作研究中心、网络文秘工作室。

**学生继续深造方向：**中国语言文学、外国语言文学、新闻传播学、管理学等学科相关专业硕士。

**毕业生就业情况：**2017 届 100%，2018 届 96.15%。

**学生就业方向：**文化、教育、出版、传媒机构、新媒体文化产业创业以及政府机关等企事业单位从事与汉语言文字运用、文化创意相关的工作。



《人文院报》社团连续两年荣获两岸四地校园学报新闻大奖

## 新闻学专业

新闻学专业开办已经有 19 年的历史,立足财经新闻、政法新闻、全媒体传播(省级实验班)的专业培养特色,培养既掌握深厚的新闻传播理论与知识,又兼具财经、政法理论与知识的全媒体复合型新闻传播专业人才。本专业适应当前新闻传播业全媒体融合发展的人才需求,就业前景广阔。本专业已被选入广东省教育厅一流专业和特色专业建设序列、广东财经大学校级一流专业建设序列,本专业所属的新闻传播学科也是学校重点学科之一。本专业与世界大学排名前 100 名的世界名校西澳大利亚大学签订有“3+1+1 新闻类专业学位本硕连读项目”,参加该项目的学生可以拿到两校的学士学位和西澳大利亚大学的战略传媒专业硕士学位。此外,本专业还与暨南大学新闻与传播学院签订有“2+1+1 新闻学专业协同育人项目”,参加该项目的学生将交流到暨南大学新闻与传播学院学习一年。

**培养目标:**本专业培养的人才需要具备新闻学、经济学、管理学、法学等相关专业知识,掌握新闻传播历史和基本理论,同时接受全媒体传播实践训练,学习整合新闻资源对自媒体进行运营。具备财经新闻报道的基本技能,同时具备综合运用掌握知识、方法和技术解决实际问题的能力,能够应用新闻传播相关原理设计报道方案,熟练地运用自媒体软件,整合新闻资源对自媒体进行运营。在各类媒体、党政机关、企事业单位从事新闻采访、写作、编辑、评论、音视频制作和媒体经营等新闻实务的全媒体复合型应用型人才。

**培养规格:**标准修业年限四年,授予文学学士学位

**主干学科:**新闻传播学

**主要课程:**新闻学概论、传播学概论、网络与新媒体概论、出版与数字出版概论、马克思主义新闻思想、新闻传播学研究方法、广播电视理论与实务、广告原理与实务、新闻传播伦理与法规、中外新闻传播史等。

**主要实践教学环节:**校内媒体实践,校内 ERP 仿真实习教学,电视台、电台、报社、网站等媒体机构实践教学。

**主要专业实验:**全媒体实验教学、电视摄像与节目制作、新闻摄影、平面媒体实验教学、新闻采写、网站规划与设计、非线性编辑、融合新闻创作等。

**学生继续深造方向:**新闻学、广告学、社会学、文学、经济学、法学等相关专业研究生。

**毕业生就业情况:**就业范围广泛,毕业生就业情况 2016 届、2017 届、2018 届、2019 届均为 100%,2020 届就业率为 93.5%;就业专业对口率达 50% 以上。

**学生就业方向:**各类媒体机构(电视台、报社、期刊社、出版社、广播台、网络与新媒体等)、政府机关公务员及企事业单位,大中型机构文化宣传部门及大中型公关、广告公司,各级各类教育机构。



## 网络与新媒体专业

网络与新媒体专业是研究国内外出版业尤其是网络与新媒体运行规律并指导相关实践的一门应用型专业,该专业于 2021 获批,系编辑出版专业转化而成,该专业具有 18 年历史,已向数字出版方向全面转型。广东财经大学也是广东省第一批获得出版硕士学位授权点的大学之一。本专业所属的新闻传播学科是学校重点学科之一,是全国高校出版专业教学指导委员会委员单位和全国高校数字出版联盟副会长单位。本专业适应网络与新媒体行业尤其是数字传播产业对人才市场的旺盛需求,主要培养在媒体融合发展背景下的能够适应网络与新媒体发展环境的复合型数字出版人才。本专业与世界大学排名前 100 名的世界名校西澳大学签订有“3+1+1 新闻传播学类学位本硕连读项目”,参加该项目的学生可以拿到两校的学士学位和西澳大学的战略传媒专业硕士学位。本专业还与北京印刷学院数字出版专业签订有“2+1+1 数字出版专业协同育人项目”,参加该项目的学生,可以到北京印刷学院交换学习一年。

**培养目标:**本专业实行宽口径、厚基础、重实操的教学模式,培养具备系统网络与新媒体理论知识、数字传播技术及深厚的人文综合素质的复合型人才,学生毕业后能够胜任各类媒体工作,如网络传播与编辑、广播电视编辑、各类数字出版工作,尤其是网络与新媒体等领域的工作;自主创业。

**培养规格:**标准修业年限四年,授予文学学士学位

**主干学科:**新闻传播学

**主要课程:**新闻学概论、广播电视概论、广告学概论、传播学概论、网络与新媒体概论、出版与数字出版概论、新闻传播伦理与法规、马克思主义新闻思想、数字媒体技术、新闻传播学研究方法、电子商务基础与应用、新闻传播学专业英语、非线性编辑、数字媒体技术、融合新闻学。网页设计与制作、数字多媒体作品创作、非线性编辑、融合新闻学、新媒体数据分析与应用、新媒体产品设计与项目管理、电子商务基础与应用、网络舆情监测与研判

**主要实践教学环节:**校内媒体实践,校内 ERP 仿真实习教学,电视台、电台、报社、网站和其他新媒体等媒体机构



广告学专业前往国际 4A 广告公司参观学习

实践教学。

**主要专业实验:**网页设计与制作、数字多媒体作品创作、非线性编辑、融合新闻作品创作、新媒体数据分析与应用、新媒体产品设计与项目管理。

**学生继续深造方向:**新闻传播学、广播电视学、文学等相关专业硕士。

**学生就业方向:**新闻机构媒体、新媒体公司、数字媒体、文化传播机构、影视制作公司、新闻媒体、图书出版机构、游戏软件公司、动漫设计与制作公司、广告公司和相关企业、网络与电子商务企业、网络与新媒体技术开发、政府机关公务员及事业单位,大中型文化宣传部门及大中型公关、广告企业,各级各类教育机构。

## 广告学专业

**培养目标:**本专业培养掌握广告学、营销传播及现代管理理论基础,具有较强的广告策划与创意、广告经营与管理及媒体运作与产业管理能力的复合型、创新型、应用型人才。广告学专业毕业生能够在各类综合性广告公司、新闻媒体广告部门、企事业单位广告管理部门以及传播咨询、营销咨询等行业从事广告策划与广告经营管理工作。

**培养规格:**标准修业年限四年,授予文学学士学位

**主干学科:**新闻传播学、市场营销学

**主要课程:**新闻学概论、广播电视概论、广告学概论、传播学概论、网络与新媒体概论、出版与数字出版概论、新闻传播伦理与法规、马克思主义新闻思想、数字媒体技术、新闻传播学研究方法、广告媒体研究、广告史、广告创意与策划、广告心理学、广告经营与管理学、创意思维、市场营销学、整合行销传播、统计与数据分析、消费者行为与营销策略、电脑图文设计、广告效果评估。

**主要实践教学环节:**社会实践、ERP 校内仿真实习、毕业实习、学生工作室创业项目孵化。

**主要专业实验:**广告综合项目实训、广告创意与策划、电脑图文设计、统计与数据分析、广告摄像与摄影。

**学生继续深造方向:**可报考广告学、传播学、市场营销学等相关专业硕士研究生;海外留学。

**毕业生就业情况:**2017、2018、2019 届毕业生就业情况 100%、100%、98.35%。

**学生就业方向:**在各类综合性广告企业、新闻媒介广告部门、国家政府机关和企事业单位广告管理部门以及博览和会展业、市场调研与信息咨询等行业工作;在科研院所、教育系统从事科研与教学工作;自主创业。



广东省大学省挑战杯金奖团队





# 艺术与设计学院

## SCHOOL OF ARTS AND DESIGN



学校师生在第十二届全国大学生广告艺术大赛获佳绩

### 学院简介

艺术与设计学院，前身为成立于1993年9月的广东商学院艺术教研室。2001年面向全国招生；2008年7月，学校正式成立艺术学院；2017年3月更名为艺术与设计学院；2018年1月获批设计学一级学科、艺术学专业硕士学位授予权。

学院设有视觉传达设计、数字媒体艺术、产品设计和环境设计专业。现有教職員工56人，其中教授6人，副教授10人，博士及在读博士17人；教师来自英国、法国、俄罗斯、韩国及香港、澳门、台湾地区和大陆的中央美院、清华美院、四川美院、鲁迅美院、广州美院、中国传媒、北京电影学院、星海音乐学院、华南理工大学等著名高校，学术梯队和学缘结构科学合理。学院依托学校经管学科背景，结合地缘优势，服务粤港澳大湾区经济建设的文化创意产业及产业转型升级的人才需求和智库建设。贯彻“游艺尚美、商艺融合”的

办学理念，以跨学科、产教学研一体化、国际化的人才培养模式为特色，培养具有扎实的人文社科基础知识、专业实践执行能力和创新精神的高水平应用型专业人才。学院教学设施先进，专业实验室面积达1800多平方，配备了最新的计算机及影视技术设备；拥有省级实验教学示范中心1个、省级校外示范实践基地2个；一批省级教学质量工程和教研教改项目；在4A大型广告公司、动漫游戏公司、建筑设计院、室内装饰设计公司等建立了20多家实习基地；设置有“设计艺术研究院”校内专业综合实践平台。

学院提出“增强传统优势学科高点，营造设计学科亮点，拓展新型学科增长点”的学科发展策略，将传统优势学科、交叉应用学科、新型学科及特色学科合理统一布局，形成学院学科特色。近年来教师发表科研、教研论文466篇、艺术作品117件，在专业核心刊物上发表论文、作品107篇（件）。全国及省级美术作品展获奖作品33件；承担省部

厅级科研、教研项目 63 项；科研、教研奖励 93 项；出版著作及教材 35 部。教师主持完成多项大型社会横向设计课题，有多项产品设计专利投入生产。

学院注重学术能力培养，积极引导、鼓励和推动学生参加国内外各类艺术设计赛事，成绩斐然。学生获得省级以上奖项共计 600 多项，其中，国际级奖项 3 个；一等奖以上 90 余项。自 2005 年首届毕业生至今已两千余人毕业，分布在国内外各地以及英国、法国、韩国、澳大利亚等国家工作、学习和生活，广受用人单位好评。就业率连续多年位居全校前列。

### 招生咨询方式

网址：<http://art.gdufe.edu.cn/>

电话：020-84096620

## 专业介绍

### 视觉传达设计专业

**培养目标：**本专业培养具有传播学和市场营销理论基础，具有国际设计文化视野，掌握国际前沿视觉传达设计理论和中国设计文化特点，具有较强创意能力和设计执行能力，适合集传统平面媒体和现代数字媒体的创新时代需求，在专业设计领域、企业、传播机构、政府职能部门、教学与科研单位从事设计、教学、研究和管理工作的复合型应用人才。

**培养规格：**标准修业年限四年，授予艺术学学士学位

**主干学科：**艺术学、设计学、传播学、美学、心理学

**主要课程：**创意思维、广告学概论、观察记录、视觉传达设计史、媒体创意、字体设计、图形设计、编排设计、文案创意、广告摄影、平面广告设计、电视广告创作、交互广告设计、品牌形象设计、品牌广告项目实践、专业考察和毕业设计等。

**主要实践教学环节：**社会实践、毕业实习、学生工作室创业项目孵化。

**主要专业实验：**创意思维、摄影基础、字体设计、平面广告设计、影视广告创作、网络广告设计、广告设计项目实践。

**学生继续深造方向：**可报考视觉传达设计、摄影、数字媒体等相关专业硕士研究生；海外留学。

**毕业生就业情况：**2018、2019、2020 届毕业生就业情况连续 100%。

**学生就业方向：**在文化传播、专业设计、互联网科技、数字媒体、影视娱乐、出版社、国家政府机关和企事业单位、博览和会展业、市场调研与信息咨询等行业和机构中从事视

觉传达设计工作；在科研院所、教育系统从事科研与教学工作；自主创业。

### 数字媒体艺术专业

**培养目标：**本专业培养德智体美劳全面发展，具有专业的理论知识，良好的艺术审美能力，较强创意思维能力、数字媒体艺术设计能力、信息技术与艺术的整合能力以及结合信息产业和文化创意产业需求探寻新的解决方案的创意能力的高级应用型人才。注重提高学生的人文素质并深入挖掘其艺术潜能，致力于在艺术与数字化技术的交叉领域培养具有国际视野和创新意识的人才。

**培养规格：**标准修业年限四年，授予艺术学学士学位

**主干学科：**设计学、戏剧与影视学、艺术学

**主要课程：**创意思维、交互编程基础、用户体验、数字图像处理、分镜与脚本设计、动态展示、数字摄影摄像、数字音频技术、交互式多媒体设计与开发、数字影视特效与合成、二维动态影像设计、三维动态影像设计、虚拟现实应用设计、数字娱乐衍生品设计、专业考察和毕业设计等

**主要实践教学环节：**社会实践、毕业实习、学生工作室创业项目孵化。

**主要专业实验：**交互媒体创作、数字可视化创作、虚拟现实设计、运动规律原理、数字娱乐衍生品创作、影视特效合成、三维动画创作等

**学生继续深造方向：**可报考动画、数字媒体、游戏设计、视觉传达设计相关专业硕士研究生；海外留学。

**学生就业方向：**数字媒体艺术人才主要在各级电视台、影视动画制作单位、传媒与广告公司、互联网公司、游戏公司、数码艺术公司、展示设计公司、形象企划公司、多媒体与网页设计、交互设计、UI 设计、产品造型设计等热门行业就业。



广东财经大学 - SNP 校外实践教学基地揭牌仪式

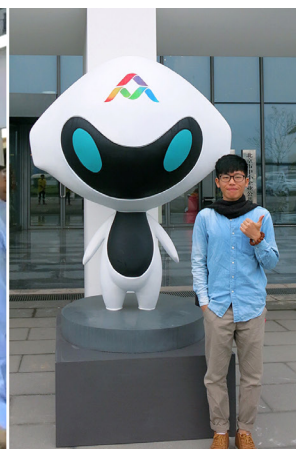

黄泽彬同学作品获 2016 年全国大众创业万众创新吉祥物设计大赛一等奖并被采用，受到李克强总理肯定



2018 年 12 月，学院参加省长杯工业设计周展览

## 产品设计专业

**培养目标：**本专业培养具有扎实的玩具与游戏产品设计基础理论知识及产品造型能力、良好的职业技能和职业素质，能在企事业单位、专业设计部门、教学科研单位从事以玩具或游戏产品创新为重点的设计、管理、科研或教学工作；也可以从事与动漫行业相关的平面设计、创意礼品设计、游乐设施设计或动漫衍生产品设计工作的复合应用型专门人才。

**培养规格：**标准修业年限四年，授予艺术学学士学位

**主干学科：**产品设计方法论、人因工程学、材料工艺学

**主要课程：**设计概论、设计构成学、互动机制与创新、数字化设计技术、材料工艺学、人因工程学、智能交互技术基础、娱乐装备设计、传统手工艺与现代产品、文创产品开发、沉浸式场景构建、角色设定、游戏机制与项目策划、数字互动产品开发、专业考察、毕业设计等。

**主要实践教学环节：**社会实践、毕业实习、学生工作室创业项目孵化。

**主要专业实验：**市场调研、用户需求分析、设计创新体验、效果评测、展示与推广、校企合作、创新创业实践。

**学生继续深造方向：**可报考工业设计、产品设计、游戏设计、数字媒体、动画相关专业硕士研究生；海外留学。

**毕业生就业情况：**2018、2019、2020 毕业生就业情况 100%、96.36%、97.9%。

**学生就业方向：**各类文创产品、智能娱乐装备、数字化娱乐产品生产企业和研发部门，大型娱乐企业、影视动画专业公司的设计和经营管理职能岗位，政府和企业有关部门的产品鉴定和质量监测工作；旅游和文化传播企业的设计产品开发工作；科研院所和教育系统的科研与教学工作；自主创业。

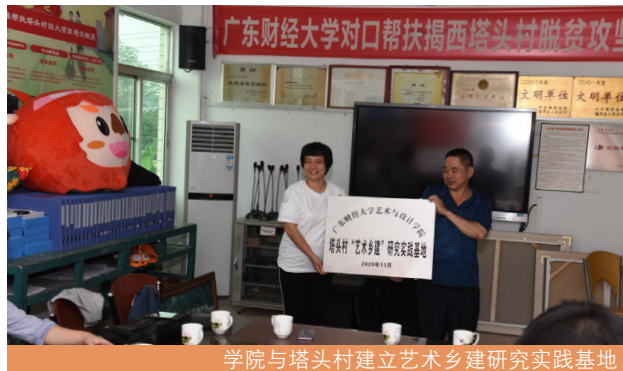

学院与塔头村建立艺术乡建研究实践基地



数字媒体艺术专业实验室

## 环境设计专业

**培养目标:**本专业运用现代化教学手段,培养具备扎实的艺术设计能力,和较强的空间策划意识,熟悉设计管理等基本知识,熟悉工程技术与材料,掌握建筑学、室内外环境艺术设计和展示设计基础理论和技能,具有较强的设计创新和设计实践能力;既能够适应中国环境设计行业国际化发展需要,又能胜任建筑设计、室内外环境艺术设计、展示设计等企事业单位要求,从事专业设计与研究工作的应用型环境设计专门人才。

**培养规格:**标准修业年限四年,授予艺术学学士学位

**主干学科:**建筑及环境设计方法学、人机工程学、材料学

**主要课程:**环境设计简史、设计制图与模型制作、人机工程学、建筑设计方法、室内空间设计、材料构造与应用、陈设艺术设计、城市设计、环境色彩设计、景观专题设计、公共艺术设计、参数化设计、专业考察、毕业设计

**主要实践教学环节:**社会实践、毕业实习、学生工作室创业项目孵化。

**主要专业实验:**空间模型工艺与公共艺术创作实验、装饰材料综合运用实验、专业绘图实验、空间信息技术实验、室内环境数字集成实验、展示环境虚拟现实与交互设计实验、建筑与环境艺术综合设计实验等。

**学生继续深造方向:**可报考环境艺术设计、建筑设计、园林设计、展示设计等等相关专业研究生;海外留学。

**毕业生就业情况:**2018、2019、2020届毕业生就业情况100%、99%、97.2%。

**学生就业方向:**在各类建筑研究院、室内外环境设计公

司、展览公司、企业从事设计与管理;在科研院所、教育系统从事科研与教学工作;自主创业。

# 统计与数学学院

SCHOOL OF STATISTICS AND MATHEMATICS



吴佳锌团队项目获得“挑战杯”省赛一等奖

## 学院简介

统计与数学学院始建于1987年,现设有统计系、数学系、数学建模与理工公共数学教研室、微积分教研室、线性代数与概论统计教研室等5个教学单位;现有一级学科硕士学位授权点1个-统计学,2021年成功申报数学一级学科硕士点和应用统计专业学位硕士点;有数据科学与大数据技术、统计学、应用统计学、数学与应用数学(金融数学方向)等4个本科专业,其中数学与应用数学(金融数学方向)专业是省级特色专业,统计学专业是校级特色专业;拥有1个省级重点实验室——大数据与教育统计应用实验室,2个校级研究中心——大数据与统计研究院、人工智能与深度学习研究所。为拓宽学生视野,学院积极推动国际化办学,现有与澳大利亚科廷大学共同举办“中外联合培养项目班”项目1个——广东财经大学理学学士(统计专业,2.5年)+科廷大学理学学士(金融数学专业,1年)+科廷大学理学硕士(精算与金融科学专业,1.5年)。

学院坚持“人才立院、特色兴院、科研强院”的办学理念,现有教职工77人,其中专任教师65人,在教师队伍中

有教授10人,副教授26人,硕士生导师11人,博士45人,博士后4人,海外留学(访学)教师14人;广东省“南粤优秀教师”3人,广东省“高等学校优秀青年教师培养计划培养对象”2人,广东省“千百十”培养对象(省级)11人,“全国大学生数学建模竞赛优秀指导教师(国家级或省级)”10人,新加坡国立大学统计学终身教授张金廷是我院柔性引进的领军人才。

学院现有省级教学团队3个,省级一流课程2门;近年荣获省级教学成果奖1项,校级教学成果奖3项,获综合改革试点专业等省级教学项目12项,广东省高校青年教师教学大赛二等奖、广东省高校教师教学创新大赛二等奖、“广东省微课大赛一等奖”等省级教学奖励10项,校“最佳授课教师”等教学竞赛奖励17项。近五年学院教师累计立项国家自然科学基金项目14项,省部级、厅级39项,横向项目13项,在JDE,Nonlinearity,SIAM,Neural Computing and Applications等国内外高水平期刊发表论文261余篇。

学院按照“加强基础、强化实践、突出能力、注重融合”的人才培养理念,立足以“大数据”、“统计精算”、“数据分析”、“金融数学”为核心的人才培养特色,形成了以数





## 数据科学与大数据技术专业

**培养目标：**本专业培养具有良好的数据科学、数学和统计学理论基础，掌握先进的统计方法和软件、计算机算法思想和技术、大数据分析技术和软件，能综合运营上述方法和开展大数据（特别是财经大数据）分析、决策支持的高级应用型人才。

**培养规格：**标准修业年限四年，授予理学学士学位

**主干学科：**统计学、数学、计算机科学

**主要课程：**数据科学基础、应用回归分析、应用多元统计分析、Python 程序设计、数据结构、算法设计与分析、数据采集、数据库、大数据分析技术、分布式统计方法、大数据开发技术、非结构化数据挖掘等。

**学生继续深造方向：**攻读计算机科学、统计学等专业的数据科学相关研究方向的硕士学位。

**毕业生就业情况：**尚未有毕业生。

**学生就业方向：**可在工商、金融、电信、电商、信息咨询等各类企业或党政部门、学校等单位从事大数据分析与支持等工作。

## 统计学专业（中外联合培养项目班：广东财经大学—科廷大学 2.5+1+1.5 本硕连读）

**注：请非英语语种考生慎重报考**

**项目介绍：**统计学专业中外联合培养项目班是广东财经大学与科廷大学<sup>1</sup>合作开办的本硕连读学历教育项目，按照 2.5+1+1.5 模式联合培养，广东财经大学负责人才培养方案中的国内课程教学，科廷大学负责人才培养方案中的国外课程教学。在学习期限内同时达到两校毕业与学位授予条件的学生，将获得广东财经大学的理学学士学位（统计学方向）、科廷大学的理学学士学位（金融数学方向）和理学硕士学位（精算与金融科学方向）。本项目的合作机构是澳中文化交流协会。

**培养目标：**本项目班培养德才兼备，具有国际视野和全球思维，有良好的英语运用能力和跨文化交流能力，掌握扎实统计学基础的精算与金融财务领域的高素质人才。其培养目标是：培养掌握精算与金融财务领域相关学科的基础知识和统计学的基本思想、基本方法以及相关的计算技术，能够较好地将精算与金融财务领域的专业知识和统计方法结合在一起进行研究并加以应用，在金融风险与投资、人寿与健康保险、员工福利和养老金等涉及不确定事件领域为大型商业公司、跨国公司、商业银行、投资银行、保险公司、证券公司等提供解决方案和战略决策的精算与金融财务人才。

**培养模式：**标准修业年限五学年。按照 2.5+1+1.5 模式联合培养，学生先在广东财经大学学习 2.5 个学年，完成规定的课程和学分，课程平均成绩不低于 70 分（百分制），并取得用于澳大利亚签证及移民的雅思成绩（总分至少 6.5，且听说读写各单项成绩均至少 6.0）或托福成绩（总分至少 79 分，且阅读和听力至少 13 分、口语至少 18 分、写作至少 21 分）；然后转入科廷大学对接学习 1 个学年，完成规定的理学学士学位（金融数学方向）课程和学分；接着继续在科廷大学学习 1.5 学年，完成规定的理学硕士学位（精算与金融科学方向）课程和学分。在学习期限内同时达到两校毕业与学位授予条件的学生，将获得广东财经大学的理学学士学位（统计学方向）、科廷大学的理学学士学位（金融数学方向）和理学硕士学位（精算与金融科学方向）。

**主干学科：**统计学、数学、计算机科学

**国内核心课程：**数值分析、数据分析、数学建模、运筹学、程序设计、经济学、概率论、数理统计、回归分析、抽样调查、多元统计、随机过程、时间序列等主要课程：数值分析、数据分析、数学建模、运筹学、程序设计、经济学、概率论、数理统计、回归分析、抽样调查、多元统计、随机过程、时

<sup>1</sup>注释：科廷大学位于西澳洲首府珀斯，是澳大利亚科技大学联盟（ATN）的成员单位，在澳洲高校排名第 9 位，素有澳洲“麻省理工”之称。



刘嘉娴团队项目获得广东省“攀登计划”重点项目立项

间序列等

**国外核心课程：**（一）本科阶段：财务原理、统计建模、投资科学、精算经济学、利息理论、随机过程等

（二）硕士阶段：中级财务会计、生存分析、生活意外事件、高级企业财务与理论、风险分析和可信度理论、精算控制周期、精算投资与资产模型、高级衍生证券等

**毕业生就业情况：**尚未有毕业生。

**学生就业方向：**可在大型商业公司、跨国公司、商业银行、投资银行、保险公司、证券公司，从事金融风险与投资、人寿与健康保险、员工福利和养老金等领域的分析决策工作，或者在国外继续深造。

**收费标准：**

（一）广东财经大学的收费标准

本项目班在国内学习期间，学费和住宿费按照国家规定的标准收取，专业培训费按照广东省物价部门核准的标准收取。

1. 按学年学费收费标准 5,710 元换算成学分制收费标准缴纳专业学费和学分学费：在本科学习期间的国内和国外修读阶段，按学年向广东财经大学缴纳专业学费；每学期按在广东财经大学修读的学分缴纳学分学费（每学分 60 元）

2. 在本科学习期间的国内修读阶段，按 33,800 元 / 学年缴纳专业培训费。

3. 在本科学习期间的国内修读阶段，住宿费等另计。

（二）科廷大学的收费标准

1. 本项目班学生在澳大利亚科廷大学学习期间，学费和住宿费按照科廷大学官网当年公布的收费标准收取。

2. 以科廷大学 2021 年公布的费用为例：本科阶段（1 学年）学费 35,200 澳元，硕士阶段（1.5 学年）学费 46,200 澳元，基本住宿费约 20,290 澳元 / 学年；以上费用合计（2.5

学年）约 132,125 澳元，按 1:5 汇率计算，折合人民币 66 万元左右。

3. 学生如需在科廷大学修读语言课程、暑期课程或本项目班教学计划外课程，费用另计。

（三）合作机构的收费标准

澳中国际文化交流协会收取项目管理与服务费 23,600 元 / 人；另收取回国保证金 20,000 元 / 人，并在学生完成或终止学业回国返校后全额无息退回。

**【注】**

①澳中国际文化交流协会是澳大利亚对接高校唯一授权负责本项目班管理与服务的澳大利亚注册机构。

②本项目班新生须在 2021 年 9 月 30 日前，与澳中国际文化交流协会签订《项目管理与服务合同》，并向该协会一次性缴付项目管理与服务费 23,600 元；学生在获得澳大利亚留学签证后 5 日内，向该协会一次性缴付回国保证金 20,000 元（该项“回国保证金”在学生完成或终止学业回国返校后全额无息退回）。具体收退费办法详见上述《项目管理与服务合同》。

③本项目班学生在赴澳大利亚对接高校学习前，须申请留学签证，并向澳大利亚驻华使领馆提供 35 万元人民币左右的银行存款证明。





# 国际商学院

INTERNATIONAL BUSINESS SCHOOL



学校获教育部批准成立“中美青年创客交流中心”

## 学院简介

国际商学院是广东省教育厅、佛山市人民政府、佛山市三水区人民政府、广东财经大学四方主动适应广东特别是广佛经济社会发展对人才的需求，立足佛山全面服务国家“一带一路”倡议，服务粤港澳大湾区的建设，在广东财经大学佛山校区联合创设的全学段学院。学院立足本土，放眼国际，紧密服务地方经济建设，着力培养具备国际竞争力的商学创新型、应用型、国际化高端人才。我校于2019年7月获教育部批准成立大湾区首家“中美青年创客交流中心”，是以国际商学院为建设基础的开放共享的国际教学平台。学院2021年计划开设金融学专业、供应链管理专业、电子商务专业、工商管理专业（国际创业）、工商管理专业（品牌管理）、财务管理专业（CIMA实验班）和“广东财经大学—英国埃克塞特大学2+2本科财务管理专业实验班”（中外联合培养项目）。

学院具有鲜明的办学理念：第一，紧密对接现代服务业产业链和创新链，通过人才培养模式和课程教学模式改革，探索彰显商法融合、实践创业、多元协同的办学特色；第二，

充分借力国（境）外优质教育资源，与地方政府和企事业单位深度合作，共同打造国际学术交流合作平台，提升学科建设、专业建设、课程建设和师资建设的国际化水平；第三，积极探索“中外联合培养+校地协同育人”的人才培养新模式，引入国际课程体系和职业资格认证体系标准，部分专业课程实行全英授课，打造集教学与科研于一体的国际化开放实验平台，着力培养创新型、应用型、国际化高端人才。

学院具有突出的办学优势：一是师资力量雄厚，授课教师包括由佛山市政府、三水区政府和广东财经大学多方资助，专门引进的高层次海内外人才，以及从国内外知名高校和企业引入的高层次客座教授和“广东省海外名师”共计10余位（广东省外国专家局认定）。依托广东财经大学相关专业的高水平师资，学院近半师资有海外留学、教学、科研工作经验；二是硬件设备好，佛山市政府专门为学院新建国际学术交流中心、厚德书院和学生公寓等；三是学生创新创业和就业前景好，佛山市政府和三水区政府将积极在市内大中型公司企业安排实践教学，并提供创新创业和就业机会。国际商学院第一届学生的考研录取率为23.5%，居学校前列；2+2中英财务管理实验班人才培养成效凸显，被QS

世界大学排名前 150 名或金融时报排名前 50 名以内名校录取的硕士研究生比例为 92%。

学生在佛山校区全学段学习，实施书院制管理。所有学生在学习期间均可根据自己的专业教学计划和未来发展规划，选择报名参加学校组织的各类相关国际化教育项目。

### 招生咨询方式

网址：http://ibs.gdufe.edu.cn

电话：0757-87828023

## 专业介绍

### 金融学专业

**注：本专业全学段在佛山校区学习**

金融学专业是国家级特色专业，旨在培养基础扎实、素质全面、具有创新精神和较强实践能力的应用型人才。紧扣国际金融市场的迅速发展以及国际金融机构对金融人才的需求，重视学生的国际化培养和教师团队的国际化。

**培养目标：**本专业旨在培养具有全球化视野，具备宽厚的金融学理论基础和熟练的业务技能，有较强的跨文化交际能力和职业迁徙能力，富有创新和敬业精神，面向国内外银行、证券公司、保险公司等金融机构、政府经济管理部门及企业单位从事经济金融业务经营与管理的高素质复合型、应用型专门人才。

**培养规格：**标准修业年限四年，授予经济学学士学位

**主干学科：**经济学、管理学

**主要课程：**微观经济学、宏观经济学、会计学、国际金融、经济计量学、证券投资学、财政学、财务报表分析、金融市场学、金融数量方法、统计学、金融风险管理与投资管理、商业银行业务与经营、衍生证券与其他投资等。

**主要实践教学环节：**计算机基础训练、金融仿真模拟与计算、企业经营沙盘模拟、ERP 财务管理系统训练、毕业实习、毕业论文、校内金融仿真综合实习、校外实践基地实习。

**学生继续深造方向：**金融学硕士、金融专业硕士 (MF)、



学院联合承办 2018 湾区经济发展国际论坛



佛山贸促会（佛山国际商会）与学院签订战略合作协议

工商管理硕士 (MBA)

**学生就业方向：**中外商业银行、证券公司、基金管理公司、保险公司、信托投资机构、投资咨询机构、财务公司、担保公司、金融租赁公司、跨国企业、政府经济及金融管理部门等。

### 供应链管理专业

**注：本专业全学段在佛山校区学习**

**培养目标：**本专业注重对学生的通识和专业知识的双重培养，使学生既具有专业的理论和技能，同时为将来进一步深化学习打下扎实的基础，从思想修养、沟通与表达、创新思维、决策技术以及专业知识等五个维度对学生进行专业训练和素质培养。通过本专业的学习，系统地掌握供应链战略管理、采购与供应链管理、库存管理和运输与配送管理等理论知识和实际工作技能，了解国内外供应链管理发展现状和前沿，在企业和政府相关部门从事供应链规划与设计、供应链战略管理和国际供应链管理工作，同时具有丰厚的商业知识、国际化视野和领导潜力，德、智、体、美、劳全面发展，能够创造性地解决互联网下的国际供应链管理问题的复合型、应用型专门人才。

**培养规格：**标准修业年限四年，授予管理学学士学位

**主干学科：**管理科学与工程、工商管理、交通运输

**主要课程：**专业概述 (全英)、需求计划与预测 (全英)、销售及运营计划 (全英)、供应链管理 (双语)、运营管理、采购与供应链管理、仓储管理与库存控制、运输与配送管理、供应链战略管理、供应链建模与优化、组织行为学、运筹学等。

**主要实践教学环节：**本专业重视学生实践能力的培养，组织学生参加全国大学生供应链运营大赛、全国大学生物流设计大赛、广东省物流创新创业大赛等，推荐学生参加校外精英企业的实习，行业调研、校内仿真综合实验、毕业实习、学年论文、毕业论文等。

**主要专业实验：**ERP (供应链管理)、创新创业实践、物流系统建模与仿真、供应链管理专业综合实验课。



学院联合承办 2018 湾区经济发展国际论坛

**学生继续深造方向：**海外留学深造、管理学等专业国内考研深造。

**学生就业方向：**各种类型的物流企业、生产型企业、服务型企从事物流规划、物流管理咨询、供应链战略管理、物流全球化管理、采购、仓储管理、运输调度、供应管理分析等工作。

## 电子商务专业

**注：本专业全学段在佛山校区学习**

电子商务专业是广东省省级特色专业，以创业实训、项目实训为抓手，以产学研用、校政及行业协会合作模式开展电子商务创业实践，实现实训、创业就业的无缝对接，培养现代商务管理理论与信息技术相结合的高素质复合型、应用型专门人才。

**培养目标：**本专业旨在培养德、智、体、美全面发展，系统掌握现代信息技术、经济管理理论与方法、现代商贸理论与实务、网络贸易、网络营销的理论与知识；掌握电子商务网站的设计、数据库管理的技术；了解与电子商务相关的法律知识，具备较强的实践能力与创新意识，能够从事电子商务技术、运作与管理的高素质复合型、应用型专门人才。

**培养规格：**标准修业年限四年，授予管理学学士学位

**主干学科：**工商管理、经济学、计算机

**主要课程：**管理学（双语）、宏观经济学、微观经济学、国际贸易（双语）、管理信息系统、电子商务概论、数据库管理、程序设计基础、高级跨境电子商务 I、高级跨境电子商务 II、电子商务物流、网络营销、互联网金融、电子商务法律与法规、商务智能、电子商务管理等。

**主要实践教学环节：**计算机基础训练、课程设计、电子商务综合实践、实战网络营销、网上创业、毕业实习、毕业论文；参加电子商务安全及应用实习；在电子商务教学基地进行电子商务实务、网上广交会实践。

**主要专业实验：**程序设计课程设计、数据库管理与操作、电子商务网站设计、商务模式分析与设计、跨境电子商务实务与操作。

**学生继续深造方向：**海外留学深造、经济学、管理学等专业国内考研深造。

**学生就业方向：**各类企事业单位、金融机构的网站建设与维护、网络营销与网上国际贸易、电子商务项目管理、电子商务系统的开发与维护；国家政府机关从事电子政务系统的建立、管理和维护工作；各级学校从事电子商务教学。

## 工商管理专业（国际创业）

**注：本专业全学段在佛山校区学习**

**培养目标：**本专业培养德智体美劳全面发展，掌握工商管理理论与方法，具备国际视野、通晓国际规则、熟悉粤港澳大湾区营商环境，具有敏锐的创新创业意识与思维、扎实的创业技能、严谨的创业执行力，能进行创业机会识别、创业融资、风险评估与投资、新产品设计开发和公司运营的复合型、创新型、国际型高端专门人才。学生毕业后能进行自主创业，或在机关企事业单位（如经信部门、招商部门、贸促、商会、科技园孵化器和风险投资机构等）从事管理、策划与运营工作。

**培养规格：**标准修业年限四年，授予管理学学士学位

**主干学科：**工商管理

**主要课程:**管理学(双语)、微观经济学、宏观经济学、创新基础、电子商务导论、创业学概论、营销管理、组织行为学(双语)、运营管理、公司治理与资本运作、消费者行为分析与实务、采购与供应链管理、商业模式分析与设计等。

**主要实践教学环节:**本专业重视学生创新思维,国际化商业触觉与创业能力的培养,组织学生参加中美青年创客大赛、中国创新创业大赛、“挑战杯”中国大学生创业计划竞赛、中国“互联网+”大学生创新创业大赛、“全国大学生创新创业训练计划”等;推动学生创新创业项目孵化;推荐学生参加校外精英企业学习;促进学生进行国际交流与学习;参加行业调研、学年论文、项目可行性分析、风险分析、市场测试、毕业实习与毕业论文等。

**主要专业实验:**企业经营沙盘模拟实训、项目开发与创新实践、创新项目路演等。

**学生继续深造方向:**海外留学深造、国内考研深造。

**学生就业方向:**全球化创新创业、在各类型企业、政府机构、咨询管理公司和国际组织等(如:经信部门、招商部门、贸促部门、国际商会、科技园孵化器和风险投资管理等工作)。

## 工商管理专业(品牌管理)

**注:本专业全学段在佛山校区学习**

**培养目标:**本专业培养德智体美劳全面发展,掌握工商管理相关理论和方法,具备国际视野和多元文化视角,熟悉粤港澳大湾区营商环境,具有把握宏观趋势、洞悉个体心理的能力,能运用各种品牌理论和工具,进行品牌的开发、管理和维护,提高品牌资产的国际型、创新型、复合型高级专业人才。学生毕业后能在制造业、服务业、电商行业等从事品牌创建、品牌运营、品牌营销、品牌投资、品牌评价和品牌维护等工作,或在咨询服务企业从事品牌战略咨询、品牌资产评估等工作。

**培养规格:**标准修业年限四年,授予管理学学士学位

**主干学科:**工商管理

**主要课程:**管理学(双语)、微观经济学、宏观经济学、品牌诊断、品牌策划与推广、战略品牌管理、传播学、版权保护法、网络广告、品牌危机管理、创新基础、电子商务导论、组织行为学(双语)、运营管理、营销管理、消费者行为分析与实务、消费心理学等。

**主要实践教学环节:**本专业重视学生的创新性思维、品牌塑造、传播能力以及国际化视野培养,重视国际品牌、国内品牌尤其是民族品牌建设。组织学生参加全国大学生广告艺术大赛、全国大学生市场调查与分析大赛、“互联网+”大学生创新创业大赛、中美青年创客大赛、全国大学生电子商

务“创新、创意及创业”挑战赛等;参加校外精英企业和校外实践基地学习;参加校内仿真综合实验、行业调研、毕业实习、学年论文与毕业论文等。

**主要专业实验:**企业经营沙盘模拟实训、ERP软件、品牌策划项目路演等。

**学生继续深造方向:**海外留学深造、国内考研深造。

**学生就业方向:**各类制造业企业、服务业企业、咨询管理公司、广告公司、公关公司、营销策划与市场调研机构、政府部门;国际高端品牌在国内的分支机构或者国际组织等部门。

## 财务管理专业(中外联合培养项目班:广东财经大学—埃克塞特大学2+2双学士)

**注:请非英语语种考生慎重报考**

**项目介绍:**本项目班是广东财经大学与英国名校埃克塞特大学<sup>1</sup>合作开办的学历教育项目,按照2+2模式联合培养,广东财经大学负责人才培养方案中的国内课程教学,埃克塞特大学负责人才培养方案中的国外课程教学。同时满足两校毕业与学位授予条件的学生,将获得广东财经大学的管理学学士学位和埃克塞特大学的会计与财务学士学位。

**培养目标:**本项目培养具有国际视野和全球思维,系统掌握现代财务管理和商业经济理论,具有良好的英语语言运用能力和跨文化交流能力,能够发现、研究和解决国际金融机构、大中型企事业单位的财务管理问题,道德品质优、综合素质高,具备较强领导力和自我发展能力的复合型、应用型、国际化高端财务管理人才。

**培养模式:**标准修业年限四年。按照2+2模式联合培养,学生先在广东财经大学佛山校区学习2个学年,完成规定的课程和学分[课程总平均分至少80分(百分制)、专业核心课程每门至少80分(百分制)],并取得用于英国签证及移民的雅思成绩(总分至少6.5,且听说读写各单项均至少6.0),然后在埃克塞特大学对接学习2个学年。同时达到两校毕业与学位授予条件的学生,将分别授予广东财经大学的管理学学士学位和埃克塞特大学的会计与财务学士学位。

**主干学科:**工商管理、经济学

**国内主要课程:**宏观经济学(全英)、微观经济学(全英)、金融学(全英)、管理学(全英)、财务会计基础(全英)、管理会计基础(全英)、管理学案例分析(全英)、

1 注释:埃克塞特大学(University of Exeter)在2020年《卫报》英国大学综合排名中前十,2020年Times世界大学排名中位列第146,是“罗素集团”成员学校之一,英国政府大学教学质量评选(TEF)金质奖章大学,著名校友有牛津大学校长安德鲁·汉密尔顿、《哈利·波特》作者J·K·罗琳等。埃克塞特商学院(University of Exeter Business School)致力于高质量的教學和研究,因此荣获了来自全球三大最具影响力的商学院认证机构的三重认证:AACSB(国际精英商学院协会)、EQUIS(欧洲质量发展认证体系)和AMBA(工商管理硕士协会)。埃克塞特商学院跻身《金融时报》欧洲商学院百强榜,质量在QS世界大学星级排名中荣获五星。



学院当选“一带一路”非洲研究联盟第一届理事会副理事长单位

统计学、概率论与数理统计、国际商法、中国税制、商务英语听力、商务英语口语、商务英语阅读、商务英语写作、国际交流英语、英国社会与文化（全英）等。

**国外主要课程：**Financial Accounting（财务会计）、Intermediate Management Accounting（中级管理会计）、Advanced Management Accounting（高级管理会计）、Corporate Finance（公司理财）、Advanced Financial Reporting（高级财务报告）、Auditing（审计学）、Organizational Behavior（组织行为学）、Financial Statement Analysis（财务报表分析）、Financial Modeling（金融建模）、Business Experience（商业实务）、Operations Management（运营管理）、Governance and Accountability（治理与责任）、Accounting, Organizations and Society（会计、组织与社会）等。

**学生就业方向：**国际会计师事务所、国际审计师事务所、国际金融机构、大中型企事业单位的财务管理部门等，或者国内外继续深造<sup>2</sup>。

#### 收费标准：

##### （一）广东财经大学的收费标准

本实验班学生在本科学习期间，向广东财经大学缴纳专业学费、学分学费和专业培训费等，具体收费标准如下：

1. 按学年学费标准 5,050 元换算成学分制收费标准缴纳专业学费和学分学费：在本科学习期间的国内和国外修读阶段，按学年向广东财经大学缴纳专业学费；每学期按在广东财经大学修读的学分缴纳学分学费（每学分 60 元）。
2. 在本科学习期间的国内修读阶段，按 33,800 元 / 学年缴纳专业培训费。
3. 在本科学习期间的国内修读阶段，住宿费另计。

<sup>2</sup> 注释：拥有广东财经大学和埃克塞特大学两个学位的学生，如果向世界 500 强企业求职，或者申请攻读海外名校的研究生，将会很有竞争力。

##### （二）埃克塞特大学的收费标准

1. 本项目班学生在英国埃克塞特大学学习期间，学费和住宿费按照埃克塞特大学官网当年公布的收费标准收取。
2. 以埃克塞特大学 2021 年公布的费用为例：学费 18,800 英镑 / 学年、基本住宿费约 9,855 英镑 / 学年；以上费用两学年合计约 57,310 英镑，按 1:9.15 汇率计算，约合人民币 53 万元左右。
3. 学生如需在埃克塞特大学修读语言课程、暑期课程或本项目班教学计划外课程，费用另计。

学费信息详见：<http://www.exeter.ac.uk/undergraduate/fees/>

住宿费信息详见：<http://www.exeter.ac.uk/undergraduate/fees/livingcosts/>



学院承办 2019“世界湾区全球对话”国际论坛

# 湾区影视产业学院

## SCHOOL OF FILM AND TELEVISION INDUSTRY



### 学院简介

湾区影视产业学院是我校为适应湾区战略和广佛经济发展,联合佛山市政府在广东财经大学佛山校区联合创设的,学院同时与佛山市委宣传部建立了长期业务共建关系,是佛山建设粤港澳大湾区影视产业合作试验区的重要内容,校政合作、定位鲜明、多方推动。学院以培养“立足广东、服务湾区、面向世界”的高端影视人才为使命,拥有中国高校影视学会在湾区唯一授牌的“湾区影视创研中心”、广东省文联授牌的“广东省文艺评论基地”、年度性品牌学术论坛“湾区影视产业论坛”等多个高端产学研平台。

目前学院开设有对接影视产业全链条的数字媒体艺术、动画、广播电视编导、播音与主持艺术、戏剧影视文学等本科专业,有艺术学(广播电视)专业硕士学位授予点。

主要办学特色和优势如下:

一、师资力量雄厚,办学条件好。教师团队拥有多名副教授、教授、硕导以及业界名人,具有较强的研究和实践教学

能力。学院享受佛山市政府和广东财经大学双重支持,拥有一流的软硬件教学设施,新建成的实验大楼设有数字创意工作坊、多功能影棚、综合展播室、影视录音室、VR实验室、数字电影放映厅等教学场所,配有4K摄像机、无人机、动作捕捉系统、影视后期工作站等顶级影视专业实践教学设施、设备。

二、教学理念鲜明,培养质量好。学院倡导校企协同育人,强调产学研融合、产创融合、产研融合的特色化人才培养模式。与碧桂园集团、阿里影业、广东广播电视台等龙头企业共建,在课程建设、教材开发、社会服务等方面深度合作,实现人才培养与行业需求的无缝对接。重视学生实践能力培养,疫情期间师生共同策划和制作的系列广播剧《驰援武汉的日子》在广东台和学习强国平台播出,获中宣部2020年主题出版重点出版物,被太平洋影音以CD出版。学生多次在中国创新创业大赛、全国大学生朗诵大会、中国国际动漫节声优大赛、全国大学生广告艺术大赛、全国高校数字艺术设计大赛等顶尖赛事中获奖。



三、办学定位突出,就业竞争力强。学院是大湾区内唯一的影视产业学院,所在地佛山是南方影视中心,也正在建设湾区影视产业合作试验区,影视产业正在迅速发展。在此大背景下,学院着力打造的基于影视产业链前期、中期、后期的专业群和产学研融合人才培养模式,必然会在大湾区内具有很强的竞争力。南方影视中心和学院共建的大型单位成为学生实习、就业的优质保障。

### 招生咨询方式

网址: <http://cts.gdufe.edu.cn/>  
电话: 0757-87828153

## 专业介绍

### 数字媒体艺术专业

**注:本专业全学段在佛山校区学习**

数字媒体艺术专业是一门融影像艺术理念和数字影像技术于一体的新型交叉专业。本专业人才培养方案强调影视艺术理论、未来影像技术、新媒体影像传播理念的结合,以影像创作为导向,致力于开拓全媒体创作平台,让学生在实践获得经验,通过深度学习,实现艺术与技术素养的升华,实现专业的可持续发展。

**培养目标:**本专业以多学科交叉融合、面向未来的影像创作为理念和特色,培养了解网络视频、未来影像、交互媒体的基本艺术和技术基础,以及影视产业发展现状与未来趋势;熟悉网络传播、运营规律及产品开发流程;掌握网络视频制作、数字视频特效制作、交互视频设计等前沿技术,能够从事多领域影像内容创作与运营的创新型专门人才。

**培养规格:**标准修业年限四年,授予艺术学学士学位

**主干学科:**戏剧与影视学、设计学

**主要课程:**数字媒体艺术导论、数字影视特效与合成、数字三维技术、数字摄影、数字摄像与剪辑、影视视听语言、信息可视化、数字艺术编程、虚拟现实原理与应用、影视项目管理、湾区影视产业概述

**主要实践性教学环节:**行业调研、课程实践、专业实习

**主要专业实验:**数字影视特效与合成实验、虚拟现实应用实验、数字媒体艺术展示实训

**学生继续深造方向:**数字媒体艺术、动画艺术学、电影学、艺术与科学等相关专业硕士

**学生就业方向:**《2018年中国大学生就业报告(就业蓝皮书)》中“数字媒体艺术”专业被列为绿牌专业(失业量较小,就业率、薪资和就业满意度综合较高的专业),本专业已连续三年登上“就业绿榜”。毕业生可以在网络视频创作、数字影视制作、娱乐游戏设计、动画设计等行业的企事业单位工作。

### 动画专业

**注:本专业全学段在佛山校区学习**

动画专业是集绘画、漫画、电影、数字媒体、摄影、音乐、文学等众多艺术门类于一身的新型交叉专业。湾区影视产业学院动画专业乘广东省大力发展影视产业之东风,突出自身影视办学特色,实行学、研、产一体化人才培养模式,构建“模块化”的理论课程体系、“项目化”的实践教学体系、“全程化”的素质培养体系,培养的学生具有较强的就业竞争力和广阔的未来发展空间。

**培养目标:**本专业培养具备系统动画专业基础理论知识和较好文化艺术修养,熟练掌握动画设计基本规律,具有较扎实的动画创意和设计能力、较强的艺术创新和实践能力,能在各类动画、新闻传播、影视、网络、设计企业以及教学科研部门从事动画创作、漫画创作和研究的复合型、应用型

专门人才。

**培养规格：**标准修业年限四年，授予艺术学学士学位

**主干学科：**戏剧与影视学

**主要课程：**数字动画基础、动画表演、运动规律、视听语言、艺术概论、动画导论、分镜头脚本、角色设计、场景设计、动画剧本创作、动画音效、三维动画技术、动漫衍生品开发。

**主要实践性教学环节：**行业调研、课程实践、专业实习

**主要专业实验：**动画剧本创作、场景设计、角色设计、动画声音设计、二维动画创作、三维动画创作、影视短片创作、影视后期合成、定格动画制作、动画短片创作、动画衍生品设计与开发

**学生继续深造方向：**动画艺术学、设计学、数字媒体艺术、电影学、艺术与科学等相关专业硕士

**学生就业方向：**广东省是中国动漫产业大省，动漫产值居全国首位。学生毕业后可在省内外影视公司及动画公司从事动画影视作品创作、动画及游戏企业管理、动画衍生品设计及推广、动画技术应用等工作，以及在各级学校及科研单位从事动画教学与研究等方面的工作。

## 广播电视编导专业

学院广播电视编导专业是广东省战略新兴产业特色专业。专业适应传媒行业媒介分工细化和媒介融合双向发展趋势，注重影视创作人才和新媒体专业人才培养。同时与戏剧影视文学、播音主持艺术、数字媒体艺术、动画等相关专业相互支撑，良性互动。专业将“互联网+双创”育人模式融入专业建设，学生屡获国家级大学生创新创业训练计划项目立项。学生双创工作室运营卓有成效，被主流媒体广泛报道。

**培养目标：**本专业培养学生具有较高的政治水平、理论修养和艺术鉴赏力，培养具备广播影视及新媒体内容策划、

编导、创作等方面的专业理论知识与技能，能够在广电行业、影视机构及其企事业单位从事音视频内容策划、拍摄、编辑等工作的复合型、创新型、应用型人才。

**培养规格：**标准修业年限四年，授予艺术学学士学位

**主干学科：**戏剧与影视学

**主要课程：**艺术概论、新媒体概论、影视视听语言、编剧艺术、影视导演基础、摄影基础、电视摄像、影视剪辑、电视节目策划、电视音乐音响、数字音频制作、纪录片创作、创作工作室、新媒体设计与制作等

**主要实践教学环节：**相关课程的实践教学、阶段性实践教学（短片创作）、影片观摩训练、编剧训练、学期认知实习、联合实习（广播剧创作、纪录片创作、电视专题片创作、电视综艺晚会创作、艺术片创作等）、专业仿真实习（GSITV网络电视台、学生双创工作室）、社会调查与社会实践、毕业实习等

**主要专业实验：**广播电视节目制作技术、摄影创作训练、高清摄影摄像实训、非线性编辑制作技术、录音艺术及声音编辑实验、演播室导播训练、数字节目制作技术、照明艺术实训、纪录片创作训练、微电影创作训练、编剧训练等

**学生继续深造方向：**广播电视艺术学、电影学、新闻与传播学等相关专业硕士

**毕业生就业情况：**毕业生主要就业于省、市级广播电视媒体、新媒体、影视公司、企事业单位，从事编导、策划、记者、摄像、制作、宣传等方面工作。毕业生就业情况2019届97.83%，2020届100%，就业前景良好。

**学生就业方向：**广播电影电视机构、网络新媒体视音频内容制作机构、企事业单位宣传部门及相关教学与科研机构等。



广东省文艺评论基地揭牌仪式





中国高校影视学会湾区影视创研中心揭牌仪式

## 播音与主持艺术专业

学院播音与主持艺术专业是广东省唯一“卓越主持艺术人才计划”建设专业。依托粤港澳大湾区发展契机，与区域影视、网络新媒体及文化艺术等相关优势产业高度对接，既注重传统播音主持与其他语言传播能力的通才培养，又兼具影视表演、网络直播等创新能力的特色培养，构建主持、编辑、采访、策划、表演“五位一体”素能体系，通过项目制小班课程、情境化教学与展示型考试、以赛代练实战育人等创新路径，打造具有融媒视野与全媒素养的复合应用型主持艺术人才。该专业师资力量雄厚，专业成果卓越，学生在齐越朗诵艺术节、中国国际动漫节声优大赛、北京大学生电影节大学生主持人大赛等各类高水平专业大赛中屡获殊荣。

**培养目标：**本专业培养系统掌握广播电视艺术学基础理论，熟悉戏剧影视学、文学、新闻与传播学等多学科知识，以突出的播音主持技能为核心，以信息采集、编辑、策划能力为基础，以影视表演、网络直播、创意内容生产能力为拓展，具有时代意识和国际视野，能胜任在广播电视媒体、影视公司、新媒体平台以及各大企事业单位从事播音主持、影视表演、网络直播、公关宣传等工作的“一专多能型”“复合应用型”专门人才。

**培养规格：**标准修业年限四年，授予艺术学学士学位

**主干学科：**戏剧与影视学

**主要课程：**播音主持艺术概论、普通话语音与播音发声、播音创作基础、即兴口语表达、广播电视播音主持、新媒体主持、网络直播实训、表演基础、表演创作训练、文艺作品演播、出镜报道与现场主持、影视艺术概论、传播学原理、新媒体概论、新闻采编、广播电视学、广播电视节目策划、广播电视节目制作、形体训练等。

**主要实践教学环节：**相关课程的实践教学、节目评析实

践训练、节目主持综合实践、社会调查与社会实践、毕业实习、毕业设计等。

**主要专业实验：**语音发声、播音创作基础、即兴口语表达、广播电视播音主持、新媒体主持、网络直播实训、表演基础、表演创作训练、出镜报道与现场主持、广播电视节目制作等。

**学生继续深造方向：**广播电视语言传播、广播电视艺术、表演与导演、新闻与传播、广播电视教育、文化产业管理等相关专业硕士。

**毕业生就业情况：**毕业生主要分布在国家、省、市级广播电视媒体、主流网络新媒体、影视公司、大型MCN机构等各类平台，如中央广播电视总台、广东广播电视台、浙江广播电视集团、湖南广播影视集团、山西广播电视台、河南广播电视台以及人民网、腾讯、网易等，担任播音员、主持人、出镜记者、新媒体编辑，有多位粉丝过百万的网络节目主持人，同时也有部分学生在各种大型企事业单位从事新闻传播及公关宣传等方面的工作。毕业生就业情况2019届与2020届均为100%，就业前景良好。

**学生就业方向：**广播电台、电视台、网络新媒体、影视节目制作公司、电影制片厂、电商平台、企事业单位公关宣传部门及相关教学与科研机构等。



# 智能财会管理学院

SCHOOL OF ARTIFICIAL INTELLIGENCE  
AND DIGITAL ECONOMY INDUSTRY

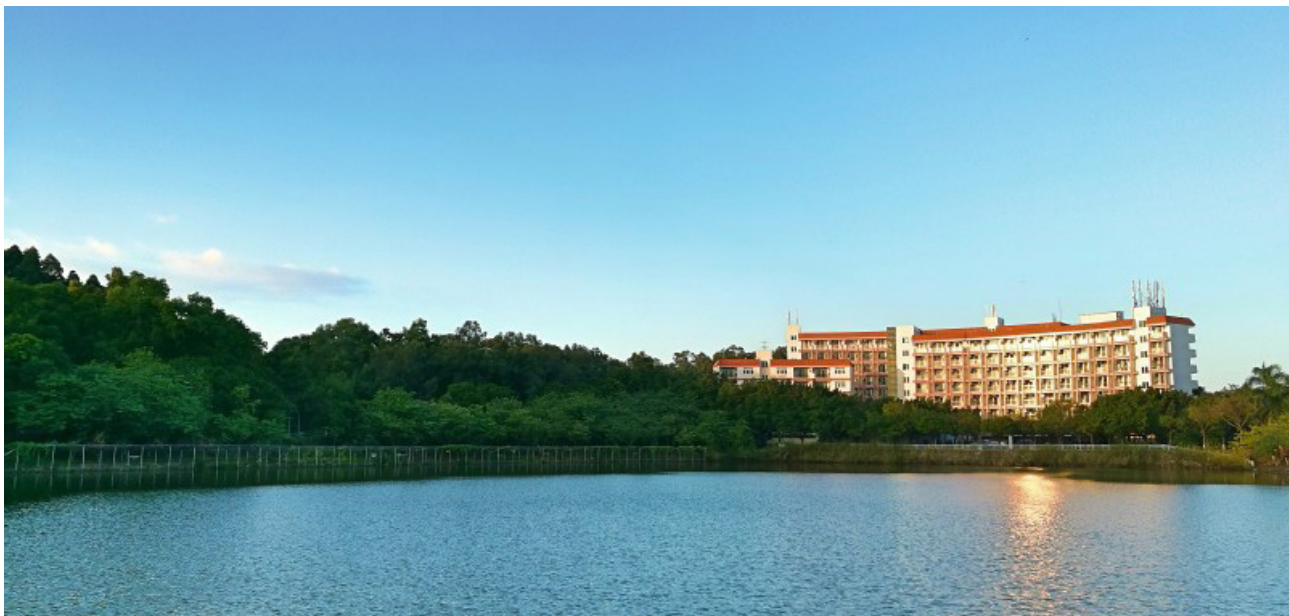

佛山校区沁湖

## 学院简介

智能财会管理学院是广东财经大学主动对接粤港澳大湾区发展战略，适应新一轮科技革命和产业变革要求，服务佛山市及粤港澳大湾区产业转型升级需要，采取省市区校四方共建形式，于2021年新成立的学院。学院设会计学（智能会计）、审计学（智能审计）、财务管理（智能财务）、税收学（智能税收）四个本科专业。学院定位服务粤港澳大湾区国家战略和广东经济社会发展，适应“大智移云物区”（大数据、人工智能、移动互联网、云计算、物联网、区块链）时代对会计、审计、财务管理、税收的分析和决策需求，培养数据分析能力、技术创新能力、学科交叉运用能力兼备的应用型、复合型、创新型、高级专业人才。

智能财会管理学院依托会计学院和财政税务学院支持建设。会计学专业为国家级一流专业建设点、国家级特色专业、广东省名牌专业，审计学专业为国家级一流专业建设点、广东省综合改革试点专业，财务管理专业为国家级一流专业

建设点、广东省应用型人才培养示范专业，税收学专业为国家级一流专业建设点、国家和省级特色专业、省级名牌专业、省级应用型人才培养示范专业、省级协同育人平台，建有1个国家级大学生实践教学基地、与广州市国家税务局共建广州市国家税务局干部教育培训基地。母体学院具有会计学硕士、会计专业硕士（MPAcc）、审计专业硕士（MAud）学位授予权、税务硕士专业学位授权。

学院依托会计学院和财政税务学院，师资力量雄厚，有专任教师99人，高级职称61人，拥有博士学位教师69人；教育部财政学类教指委委员2人，全国高端会计人才4人，全国先进会计工作者1人，全国会计领军人才特支计划入选者1人，广东省高端会计人才3人。

学院学科建设依托会计学院和财政税务学院，有广东省普通高校人文社会科学重点研究基地“广东财经大学粤港澳大湾区资本市场与审计治理研究院”、广东省协同育人平台“国际化应用型会计人才协同育人平台”、广东省反垄断执法与大数据分析研究中心，广东省人文社科重点研究基地“广

东地方公共财政研究中心”，广东省重点实验室“广东财税大数据重点实验室”等重要科学研究机构。

智能财会管理学院将服务粤港澳大湾区建设重大国家战略，推进学科交叉融合，不断深化改革，加强“智能+”教学条件建设，探索智能化时代“新文科”的经济管理人才培养改革，为社会输送高质量经济管理人才。

## 专业介绍

### 会计学专业（智能会计）

**注：本专业全学段在佛山校区学习**

**培养目标：**会计学（智能会计）专业方向旨在适应“大智移云物区”（大数据、人工智能、移动互联网、云计算、物联网、区块链）时代对会计数据分析和会计管理决策的需求，突出会计学科知识与现代信息技术的交叉融合，培养德智体美劳全面发展，具备人文素养、科学精神和诚信品质，具有实践能力和沟通技巧的智慧型、创新型、复合型、应用型会计人才。

**培养规格：**标准修业年限四年，授予管理学学士学位

**主干学科：**工商管理

**主要课程：**宏观经济学、微观经济学、经济法、管理学、初级财务会计学、中级财务会计学、高级财务会计学、财务管理、审计学、成本管理会计、税法、数据结构、数据库技术与应用、大数据与智能会计、RPA 财务机器人开发、数据采集与可视化分析、非结构化数据挖掘与分析、机器学习与数据挖掘、XBRL 与财务共享、计量会计学、湾区资本市场与财务治理等。

**主要实践教学环节：**智能会计综合实验、校内仿真模拟

实习、校外实践基地实习。

**学生继续深造方向：**会计学硕士，会计硕士（MPAcc），审计硕士（MAud），工商管理硕士（MBA）等。

**学生就业方向：**各类企事业单位、会计师事务所，从事会计实务等工作。

### 财务管理专业（智能财务）

**注：本专业全学段在佛山校区学习**

**培养目标：**财务管理（智能财务管理）专业方向服务粤港澳大湾区国家战略和广东经济社会发展，适应“大智移云物区”（大数据、人工智能、移动互联网、云计算、物联网、区块链）时代对财务分析和决策需求，培养具备人文素养、科学精神和诚信品质，专业基础扎实，学科交叉运用能力强的智慧型、创新型、复合型、应用型财务管理专业人才。

**培养规格：**标准修业年限四年，授予管理学学士学位

**主干学科：**工商管理

**主要课程：**宏观经济学、微观经济学、经济法、管理学、初级财务会计学、中级财务会计学、金融学、财务管理理论与实务、成本管理会计、大数据与智能财务决策、数据库技术与应用、智能财务共享、智能管理会计、智能财务风险管理、湾区资本市场与财务治理、财务报表分析等。

**主要实践教学环节：**智能财务管理综合实验、校内仿真模拟实习、校外实践基地实习

**学生继续深造方向：**会计学硕士，会计硕士（MPAcc），审计硕士（MAud），工商管理硕士（MBA）等。

**学生就业方向：**大中型企业、商业银行、保险公司、各类投资基金和金融机构等单位从事财务管理、投资分析等工作。



学院与广州市注协签订战略合作协议



南方财税论坛 2015

## 审计学专业（智能审计）

**注：本专业全学段在佛山校区学习**

**培养目标：**审计学（智能审计）专业方向培养具有良好的政治思想素质、职业道德素养和人文情怀，富有战略思维、科技洞见和创新精神，能够引领并实现“大智移云物区”（大数据、人工智能、移动互联网、云计算、物联网、区块链）时代审计的战略价值，具备宽广学科基础与扎实实务技能的智慧型、创新型、复合型、应用型审计专业人才。

**培养规格：**标准修业年限四年，授予管理学学士学位。

**主干学科：**工商管理

**主要课程：**宏观经济学、微观经济学、经济法、管理学、初级财务会计学、中级财务会计学、审计学基础、国家审计、注册会计师审计、内部审计、数据结构、数据库技术与应用、审计数据采集与分析、非结构化数据挖掘与分析、大数据与智能审计、RPA 审计机器人开发、智能内部控制等。

**主要实践教学环节：**智能审计综合实验、校内仿真模拟实习、校外实践基地实习。

**学生继续深造方向：**会计学硕士，会计硕士（MPAcc），审计硕士（MAud），工商管理硕士（MBA）等。

**学生就业方向：**政府部门、事业单位、大中型企业、会计师事务所等单位的审计实务工作。



佛山校区行政楼



## 税收学专业（智能税收）

**注：本专业全学段在佛山校区学习**

**培养目标：**本专业培养适应粤港澳大湾区财税信息化和智能化发展需要，德智体美劳全面发展，具有国际化视野、创新精神和社会责任感，系统掌握财税基本理论、人工智能与大数据分析技术，具备对财税问题的分析、研究、应用能力，兼具财务和法律素养，掌握政府机关、企事业单位、社会中介机构的智能税务处理等业务技能，能胜任智能税收经济分析、智能税收风险管理、智慧税费服务、企业智慧财税管理等新型财税专业工作的创新型、复合型、应用型专门人才。

**培养规格：**标准修业年限四年，授予经济学学士学位

**主干学科：**应用经济学

**主要课程：**税收概论、税法、税收管理、国际税收、税法案例专题、大数据分析技术、机器学习与税收数据挖掘、大数据财税应用、大数据税收风险管理、智能税收征管综合实验等

**学生就业方向：**税务、海关、财政及其他经济管理部门、企业、中介机构、金融等领域从事相关业务和管理工作，在教学与科研部门从事教学和科研工作。

# 人工智能与 数字经济产业学院

SCHOOL OF ARTIFICIAL  
INTELLIGENCE AND DIGITAL ECONOMY INDUSTRY

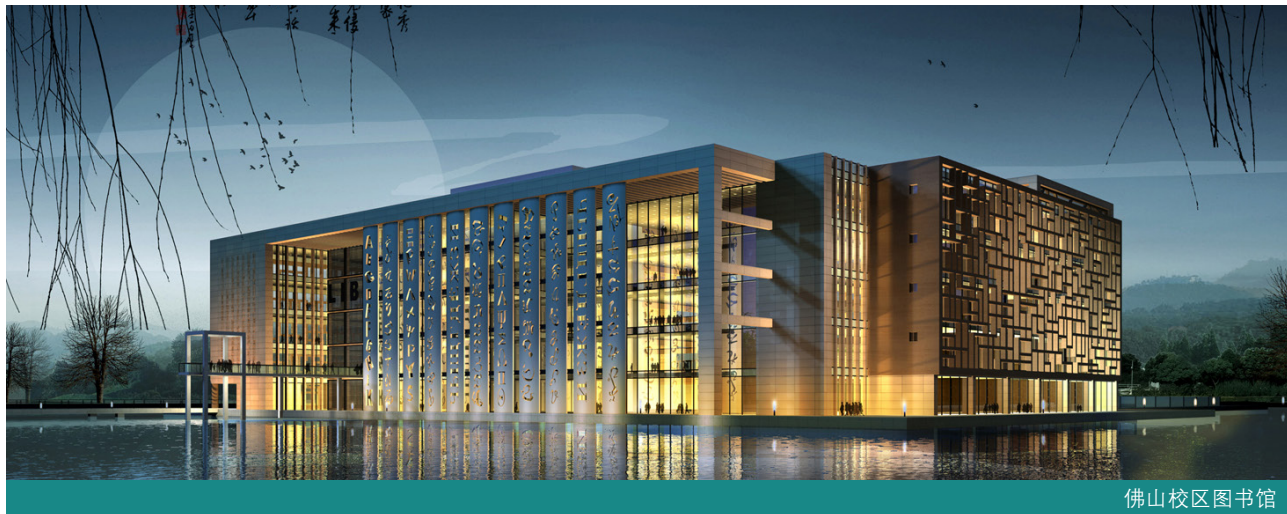

佛山校区图书馆

## 学院简介

当今，人工智能技术作为新一轮科技革命和产业变革的核心驱动力，正在对全球经济、社会进步和人类生活产生深刻的影响。我校顺应粤港澳大湾区等重大国家战略、省市区校四方共建契机及佛山产业发展需求，结合学校办学优势和特色，探索学科交叉融合、产教深度融合新模式，以信息学院、统计与数学学院、经济学院为基础，2021年新成立人工智能与数字经济产业学院。学院涵盖计算机科学与技术（佛山校区全学段）、大数据管理与应用（佛山校区全学段）、数据科学与大数据技术（佛山校区全学段）、数字经济（佛山校区全学段）4个本科专业。

学院依托信息学院、统计与数学学院及经济学院，师资力量充足，拥有专任教师52人，其中高级职称35人，拥有博士学位的教师31人。

学院依托信息学院、统计与数学学院及经济学院，学科建设基础雄厚。拥有1个应用经济学博士后科研工作站，应用经济学和理论经济学两个省级优势重点学科和特色重点学科，管理科学与工程、统计学、数学、理论经济学、应用经济学5个一级硕士点，技术经济与管理1个二级硕士

点，电子信息、应用统计学两个专业硕士学位点。拥有1个省级智能研究中心“广东省智能商务工程技术研究中心”，1个重点实验室“大数据与教育统计应用省级重点实验室”，拥有广东省普通高校人文社会科学重点研究基地“广东财经大学国民经济研究中心（省普通高校人文社会科学重点研究基地）”、广东省决策咨询研究基地“开放型经济创新研究中心”（广东省决策咨询研究基地）。

学院将高标准建设、整合、聚集发展资源，充分发挥学校在人工智能和数字经济方向上的学科优势和人才优势，创新适应人工智能与数字经济发展需求的新时代人才培养模式，研究探索立足自身实践开创人工智能与数字经济领域的应用创新，致力于建设国内知名、省内领先的人工智能与数字经济领域人才培养基地和科技创新基地，服务粤港澳大湾区经济发展。学院逐步构建包含本科生、研究生、社会教育的多层次人才培养体系，不断完善学科基础设施和软硬件环境，抓住湾区发展和技术变革的历史机遇，汇聚优势资源，打造人工智能与数字经济领域人才培养高地。

### 招生咨询方式

网址：<http://info.gdufe.edu.cn/>

电话：020-84096901



学校与远光软件签署产学研合作协议

## 专业介绍

### 大数据管理与应用专业

**注：本专业全学段在佛山校区学习**

**培养目标：**本专业依托学校财经学科优势，强化学科交叉，培养既熟悉财经领域的组织与运营模式、理解财经领域业务流程及业务逻辑，又熟练掌握计算机软件与硬件、程序设计及算法、数据库与数据挖掘、系统分析与集成等方面的专业知识和能力，毕业生能够在工商、金融、电商、信息咨询、媒体、电信、交通等企业或党政部门、学校等单位从事数据分析、数据挖掘、产品运营策划与咨询、数据可视化、大数据管理系统研发及架构设计，能综合运营上述方法和技术解决行业大数据的分析问题的高级应用型人才，也可继续攻读管理科学、人工智能等学科的研究生。

**培养规格：**标准修业年限四年，授予管理学学士学位

**主干学科：**大数据技术、管理科学与工程、计算机科学与技术

**主要课程：**大数据导论、Hadoop 技术原理、计算统计、python 程序设计、大数据采集技术、数据导入与预处理、机器学习与模式识别、分布式数据库、数据集成技术、面向对象程序设计(java)、数据仓库与数据挖掘、云计算和物联网、分布式统计方法、数据存储技术、商务智能、大数据分析 with 内存计算、数据可视化技术等。

**主要实践教学环节：**数据库应用课程设计、数据分析课程设计与数据库系统开发设计、仿真实习、毕业实习、毕业论文。深圳市天软科技开发有限公司金融工程支撑平台开发实践。百度大数据教学实训平台，度链区块链实训、开发平台及科大讯飞智能语音平台等开展实习、实训，在校学习期间可进入校内企业合作研发基地参与实际项目的开发。社会调查、行业调研。主要专业实验：程序设计课程设计、数据库系统设计与计算机网络、金融分析平台分析与设计、管理信息系统开发。

**学生继续深造方向：**攻读管理科学与工程、计算机应用技术等硕士学位。

**学生就业方向：**在国家政府机关、企事业单位、银行、证券、保险、电信、管理咨询公司、IT 行业从事计算机管理信息系统的建设和维护以及管理咨询与服务等工作；在科研院所、教育系统从事科研与教学工作。

### 计算机科学与技术专业

**注：本专业全学段在佛山校区学习**

**培养目标：**本专业培养德、智、体全面发展，系统地、扎实地掌握计算机科学与技术的基本理论、知识、方法及技能，具有计算机软硬件、计算机网络、云计算、智能信息处理、深度学习等人工智能技术、大数据分析技术、数据库系统的分析、设计、维护和管理能力，具备较强的实践能力与创新意识，能在科研部门、学校、政府部门、企业和金融服务部门等各行业从事计算机科学研究、计算机系统和网络设计、管理与维护、软件系统开发与管理等工作的高素质应用人才。

**专业方向：**互联网金融、网络工程、多媒体技术

**培养规格：**标准修业年限四年，授予工学学士学位

**主干学科：**计算机科学与技术

**主要课程：**高等数学、离散数学、数字与模拟电路技术、计算机组成原理与汇编设计、程序设计、数据结构、算法分析与设计、操作系统、数据库原理、计算机网络、软件工程、信息安全。

**主要实践教学环节：**包括硬件电路设计及调试、计算机基础训练、课程设计、专业综合实践、社会实践、毕业实习、毕业论文。在校内恒拓开源的合作研发基地参与实际项目的开发。在 TCS (Tata Consultancy Services)、东软、用友、金智、H3C、等国内外知名企业合作建立的人才培养基地进行项目实习，使学生在项目开发中提升能力。进入中外合作办学 2+2 项目的学员将在美国曼哈顿或硅谷的 IT 公司实习，并有在美国带薪实习和工作的机会。在校学习期间可进入校内企业合作研发基地参与实际项目的开发。

**主要专业实验：**程序设计课程设计、数据结构实验、数字与模拟电路实验、微机接口技术实验、计算机组成原理实验、操作系统实验、数据库原理实验、计算机网络实验、软件工程课程设计、专业综合实践等。

**学生继续深造方向：**攻读计算机软件与理论、计算机应用技术专业硕士。

**学生就业方向：**IT 行业软硬件开发和系统维护；计算机网络建设与维护；政府机关、银行、证券、保险、电信等行业从事计算机管理、数据处理和维护；在科研、教学部门从事科研与教学工作。

## 数据科学与大数据技术专业

注：本专业全学段在佛山校区学习

**培养目标：**本专业培养具有良好的数据科学、数学、统计学和财经理论基础，掌握先进的统计方法和软件、计算机算法思想和技术、大数据分析技术和软件，能综合运用上述方法和技术解决大数据（特别是财经大数据）的分析问题的高级应用型人才。

**培养规格：**标准修业年限四年，授予理学学士学位

**主干学科：**统计学、数学、计算机科学

**主要课程：**数理统计、应用回归分析、应用多元统计分析、数学分析、Python 程序设计、数据结构与算法、数据采集、大数据分析技术与软件等。

**学生继续深造方向：**攻读数据科学、统计学等专业和方向的硕士学位。

**学生就业方向：**可在工商、金融、电信、电商、信息咨询等企业或党政部门、学校等单位从事大数据分析决策咨询等工作。

## 数字经济专业

注：本专业全学段在佛山校区学习

**培养目标：**本专业适应国家数字经济发展需要，培养具有良好的政治素养与道德修养，系统掌握经济学、统计学及计算机科学的基础理论与技术，掌握现代经济学的基本方法及数字技能，熟悉中国数字经济运行规律与改革实践，具备数字经济背景下管理运营数据分析与决策能力，产业数字化规划与建设能力，能在数字经济相关的管理部门、工商企业、金融机构、科研单位技术产业部门从事数据分析、产业数字化建设的高素质复合型专业人才。本专业围绕“构建以数据为关键要素的数字经济”开展专业建设。数字经济隐含着巨大的社会、经济价值，引起了各行各业的高度重视。数字经济专业的特色体现在培养学生树立数据驱动创新与发展的基本理念，掌握数据管理、数据分析的



基础方法，锻炼洞悉数据内在和外延价值的能力，能设计数据驱动的新型商业模式，并具备数据驱动创新生态系统链条的设计能力。

**培养规格：**标准修业年限四年，授予经济学学士学位

**主干学科：**经济学、统计学、计算机科学

**主要课程：**微观经济学、宏观经济学、计量经济学、数字经济学、数字货币、数字贸易、数字经济规制、程序设计、数字系统开发方法与工具、Hadoop 技术原理、数据可视化、数据挖掘、人工智能与机器学习、区块链原理及应用、数据结构与算法、当代中国经济、Python 大数据分析、数字经济统计、博弈论与信息经济学、时间序列分析、商务智能、粤港澳大湾区经济、数据处理与 SPSS、跨境电子商务等。

**主要实践性教学环节：**课程（包括实验课程）实践教学环节、校内仿真综合实习、学年论文、毕业实习和毕业论文等。

**主要专业实验：**金融数据挖掘、数据结构与算法、数据挖掘 - Celmetine、Python 编程、数据处理技术与 SPSS、数据分析技术与 SAS、R 软件与大数据、实验经济学等。

**学生继续深造方向：**申请国外高校研究生或在国内攻读经济学科大类或大数据科学领域的硕士研究生。

**学生就业方向：**毕业后可以从事有关区块链、人工智能、物联网、机器人、电子商务等新兴领域的相关经济分析、金融分析和行业管理工作，将所学知识能够灵活运用于数字资产管理、社群协作、互联网金融服务、用户价值分析等领域。



学生代表队首次在全国大数据技能竞赛获佳绩

# 人力资源学院

SCHOOL OF HUMAN RESOURCE  
MANAGEMENT



佛山校区第一教学楼

## 学院简介

人力资源学院是广东财经大学主动适应粤港澳大湾区人才发展需求，加速人力资源高素质专业人才培养，助力大湾区人才高地建设，于2021年在广东人力资源和社会保障厅、佛山市人民政府、佛山市三水区人民政府指导和支持下建立的专业性学院。学院现设人力资源管理专业、劳动与社会保障专业2个专业，未来计划再开设人力资源服务与发展、人力资源开发、人才评价与开发、组织发展与人才4个本科专业（方向）。学院以打造粤港澳大湾区一流的人力资源专业人才培养基地和智库为目标，整合校政行企多方力量和资源，定位成为区域人力资源创新发展高度融合、特色鲜明的佛山校区全学段教研综合型学院。

学院师资力量雄厚，现有专任教师41名，其中教授14人，副教授12人，高级职称比例占63.4%。同时主要依托工商管理学院和公共管理学院支持建设，学院学术带头人萧鸣政教授为我国人力资源管理领域权威专家、国家马哲工程人力资源管理首席专家、北京大学人力资源开发与管理研

究中心主任。简泽教授为广东财经大学“南岭学者杰出人才”。学院教师承担了中央组织部、国家人社部、广东省人社厅等部门委托的多项课题，如《工作分析在干部选拔与测评中的应用研究》《领导风格测评工具开发研究》《广东省人力资源市场条例立法研究》《中国人力资源服务业发展与环境指数研究》等。

学院学科基础扎实，学生培养体系科学完善。所属的工商管理学科是省级优势重点学科、硕士授权一级学科。人力资源管理专业为广东省综合改革试点专业，2020年在国家一流专业建设中，成为广东省级一流专业建设点。现拥有国家级经济与管理实验教学中心实验教学示范中心和国家级虚拟仿真实验教学中心，拥有粤港澳大湾区创新竞争力研究院、开放型经济创新研究中心等一批省级重点研究平台。设有“人力资源管理”学术型硕士方向，培养包括领导科学与领导力、人力资源管理、人力资源开发等硕士研究生。作为学校博士点建设单位之一，学院将在广东省人社厅指导和支持下，建立博士后工作站，培养高层次创新型青年人才，是求学深造的理想场所。学院高度重视实践教学，与南粤人力、



沃尔玛、顺丰集团、中国南方人才市场、红海人力、南油人力、广东倍智等知名企业合作共建多个大学生实践创业基地和产教融合平台，坚持理论与实践融合的办学理念，学生可以获得全方位能力培养。

人力资源学院以国家新文科、新商科建设为指引，以产教融合、科教融合、技教融合、学科融合为主要方法路径，加强与港澳高等教育机构合作，布局并高标准建设完整人才培养体系，对接广东和大湾区人力资源创新发展重大需求，充分发挥学科专业优势和特色，为社会输送高级人力资源管理人才。

## 专业介绍

### 人力资源管理专业

**注：本专业全学段在佛山校区学习**

**培养目标：**培养具有社会主义核心价值观，掌握经济学、管理学、人力资源管理等基本理论以及数字经济时代的新方法和新技术，具有社会责任感、国际视野，同时具有一定的管理、组织、协调和创新能力，熟悉国内外劳动力市场与用工环境，具备从事员工招聘、培训、考核、激励等工作的专业技能，立足广东，面向粤港澳，服务国内外，并能在工商企业、事业单位、政府行政部门从事人力资源管理相关活动的创新型、应用型、复合型一流人力资源管理专业人才。

**培养规格：**标准修业年限四年，授予管理学学士学位

**主干学科：**管理学、工商管理

**主要课程：**管理学、战略管理、市场营销学、组织行为学、人力资源管理、会计学、财务管理学、劳动经济学、组织设计与工作分析、员工招聘、绩效管理、薪酬管理、劳动关系管理、创业学等。

**主要实践环节：**本专业重视学生实践能力的培养，组织学生参加全国人力资源管理知识技能大赛、推荐学生参加校外精英企业实习，并进行行业调研、学年论文、校内仿真综合实验、毕业实习、毕业论文等实践活动。

**主要专业实验：**ERP(人力资源管理)、人力资源管理综合实验、大数据人力资源管理、仿真实习。

**学生继续深造方向：**海外留学深造、国内考研深造。

**毕业生就业情况：**2020年就业率96.18%。

**学生就业方向：**政府机构、事业单位、金融机构、生产和流通型企业的人力资源管理部门、人力资源服务公司、咨询管理公司、其他非营利组织、自主创业等。

### 劳动与社会保障专业

**注：本专业全学段在佛山校区学习**

**培养目标：**就业与社会保障是民生之本，从劳动合同的签订、劳动者权益维护，到社会保险缴费、待遇核算，再

到社会救济、社会福利，这些都与每个社会成员的切身利益高度相关，更是劳动与社会保障专业直接学习和关注的问题，这也决定了本专业是一个应用性极强的专业。劳动制度、社会保障制度的重要性决定了本专业的社会地位和社会需求。本专业学生需要学习管理学、经济学、社会学等多学科专业知识，掌握劳动与社会保障方面的政策、法规及现代管理技术与方法，具有劳动与社会保障组织、管理等实际工作能力和研究工作潜能的专门人才，为人力资源和社会保障部门、民政部门、政策研究部门、企事业单位人力资源管理部门、金融公司、保险公司、福利机构、社区组织及教学科研部门输送复合型、应用型专门人才。

**培养规格：**标准修业年限四年，授予管理学学士学位

**主干学科：**公共管理

**主要课程：**现代经济学、现代管理学、公共管理学、公共经济学、公共政策学、社会保障概论、社会保险理论与实务、社会福利与社会救济、社会保障基金管理、劳动与社会保障法、劳动关系学、劳动经济学、公共部门人力资源管理。

**主要实践教学环节：**一是课程的实践性教学，即课程实验、专题研讨；二是集中实践性教学，即社会保险综合实验、毕业实习、毕业论文等。

**主要专业实验：**社会保险综合实验、社会调查研究方法实验、公共管理量化分析实验、电子政务实验等。

**学生继续深造方向：**攻读硕士研究生或出国留学。

**毕业生就业情况：**毕业生就业率2018届99.07%、2019届100%、2020届94.85%

**学生就业方向：**从过往数据来看，本专业直接就业的方向是企事业单位人力资源管理、社会保险管理、劳动关系管理等岗位，银行、保险等金融行业；政府部门，行业协会等社会组织也是本专业重要就业方向，毕业生考取公务员的比重较高，主要是税务部门、人社部门。除此之外，本专业也有一定比例的毕业生考取国内知名高校研究生，以及申请出国留学。



佛山校区宿舍楼

# 入学后进行遴选的创新实验区

## 国家级创新实验区

### 法学专业（卓越法律人才教育培养模式）创新实验区

广东财经大学法学专业 2012 年被教育部评为应用型、复合型国家卓越法律人才教育培养基地，成为全国首批 58 个应用型、复合型法律职业人才教育培养基地之一。根据教育部、中央政法委员会《关于实施卓越法律人才教育培养计划的若干意见》（教高[2011]10号）精神，结合广东省和我校法学教育的实际情况，2013 年广东财经大学成立了国家卓越法律人才培养模式创新实验区，并于 2014 年独立招生。实验区以体制机制改革为突破，以专业基本条件建设为保证，改革现有的法律人才培养模式，研究制定分类培养方案，根据法学院的基础和特色，探索“应用型、复合型法律人才培养模式”，培养符合我国法治建设需要的卓越法律实务人才，为加快建设社会主义法治国家提供强有力的人才保障和智力支撑。

**办学单位：**法学院

**遴选方式：**详见入学后的遴选通知

**培养目标：**适应国家法治建设的需求，本专业培养德智体美劳全面发展，掌握马克思主义基本理论，具有深厚的法学专业知识功底，熟悉我国法律和党的相关政策，达到较高的外语水平，具有创新精神和较强的创新能力、实践能力，能在国家机关、企事业单位和社会团体，特别是能在国家审判机关、检察机关、司法行政机关、企业、仲裁机构和法律服务机构从事司法相关工作的应用型、复合型高级专门人才。

**培养规格：**标准修业年限四年，授予法学学士学位。

**主干学科：**法学理论、宪法行政法、刑法、民商法、国际法

**主要课程：**法理学、宪法学、中国法律史、刑法、民法、刑事訴訟法、民事訴訟法、行政法与行政訴訟法、国际法、法律职业伦理、商法、知识产权法、国际经济法、国际私法、

合同法、证据法、环境资源法。

**主要实践教学环节：**专业实践、毕业论文和毕业实习等。

**主要专业实验：**法庭审判模拟、企业法务实训。

**学生就业方向：**毕业生主要进入公、检、法等司法机关及海关、工商、税务等国家行政执法部门从事司法、执法等工作，也可以到大型企业事业单位从事法律服务工作以及从事专职律师工作。

### 工商管理专业（创业管理）实验区

学校于 2008 年成立“具有企业家精神和潜质的经济管理人才培养模式创新实验区”，并于 2009 年获批为国家级人才培养模式创新实验区。国家级人才培养模式创新实验区依托国家级一流专业——工商管理专业，根据未来经济社会发展趋势，设定创业管理培养方向，培养具有企业家精神和潜质的学生。作为学校人才培养模式改革的“高地”，实验区进行精细化的培养和管理，现有 4 个年级共 205 名学生，已有 8 届毕业生。实验区实行三学期制，夏季学期将开展丰富多样的小学期教学活动；还可以获得学校更多资源倾斜，依托实验区优势得到更多参与学生创新创业项目锻炼的机会。

**办学单位：**工商管理学院

**遴选方式：**详见入学后的遴选通知。

**培养目标：**培养适应经济社会发展需要的基础厚实，实践与创新能力强，具有创业管理、创业投资、投资基金管理等方面业务技能，熟悉粤港澳大湾区区域社会、经济和文化“具有创新精神、创业意识、创新创业能力”的复合应用型创业管理与创业投资专门人才，学生毕业后能进行创业管理、创业投融资管理或自主创业等。

**培养规格：**标准修业年限四年，授予管理学学士学位。学生在主修专业修读年限内完成主修专业学习要求并达成投资学（创业投资方向）辅修专业修读要求将授予辅修经济学学士。

**主干学科：**工商管理

**主要课程：**管理学、微观经济学、宏观经济学、金融学、财务管理、统计学、计量经济学、大数据与商业分析、创业学、

# 广东财经大学与高顿财经ACCA项目战略合作



学院与高顿财经 ACCA 项目战略合作

商业模式设计与创新、创业营销、创业投融资、产业发展与政策研究、初创企业管理、税务筹划等。

**主要实践教学环节：**除加强理论课程中实践教学环节外，实验区实行三学期制。夏季学期，实验区邀请国内外名师、职业经理人、CEO 开展讲座；进行户内外拓展活动；进行创业培训、商务素养与商务谈判训练、综合文字处理写作训练、社会实践、企业参观、行业研究、创业项目路演、企业家研究和项目开发、职业生涯规划；进行境外学术交流、学生游学、海外带薪实习等，主要满足学生自主学习和个性化发展的需求。四年共有三个小学期可供安排。

**主要专业实验：**有课程单项实验 1 门、课程综合实验 2 门、专业综合实验 4 门、跨专业综合实验 1 门。

**学生就业情况：**近三年，“具有企业家精神和潜质的经济管理人才培养模式创新实验区”毕业生就业率 100%，就业层次总体较高，具体表现在：18.7% 的毕业生到高校继续深造、攻读硕士学位，其中包括曼彻斯特大学、南安普顿大学、昆士兰大学、莫斯科大学、爱丁堡大学、兰卡斯特大学、布里斯托大学、美国东北大学、澳大利亚悉尼大学、香港中文大学等世界名校以及中国科学技术大学、中山大学、华南理工大学等国内一流大学；50% 左右的毕业生进入知名大型国企、世界 500 强企业，包括普华永道、联合利华、苹果、曼秀雷敦、特斯拉、星巴克等外资企业，以及四大国有银行、中国电信、腾讯等大型国有企业；还有部分毕业生加入公务员队伍，有的自主创业。其中特别值得一提的是创业教育学院的毕业生中，目前创业成功的有 20 人，其中一人的创业公司已于 2015 年在广州市股权交易中心挂牌青创板。毕业生自主创业契合了实验区的人才培养目标，彰显了实验区办学特色。

**学生就业方向：**企业、金融机构、管理咨询公司、政府机构、自主创业等。

## 省级创新实验区

### 国际会计（ACCA）创新实验区

2010 年 6 月，会计学院创建国际会计（ACCA）创新实验班，2011 年 1 月成为校级人才培养创新实验区。2011 年 12 月，国际会计（ACCA）创新实验区获批成为广东省人才培养创新实验区。2014 年 8 月，依托实验区设立的“国际化应用型会计人才协同育人平台”成为首批广东省协同育人平台（会计类唯一）。2016 年 6 月，会计学院成为华南地区高校首家获批的 ACCA 黄金级认可培训机构。2018 年 5 月，“国际会计（ACCA）实验区教学的改革和创新”获得广东省教育教学成果奖二等奖。该实验区教学团队实力雄厚，管理制度完备，教学资源充足。实验区依托会计学院国家级特色专业、省级名牌专业和省级综合改革试点专业的坚实专业背景，充分享用学校和会计学院优良的教学设施、丰富的图书资料和完善的实验教学资源，集中了会计学院优秀的具有博士学历、外语水平较高、具有海外学习背景的青年教师，改革并创新人才培养模式，办学来已取得显著的人才培养效果。自创办以来，国际会计（ACCA）创新实验区毕业生就业和发展连续多年在全省名列前茅。

**办学单位：**会计学院

**遴选方式：**详见入学后的遴选通知

**培养目标：**培养适应现代市场经济需要，具备人文精神、科学素养和诚信品质，具备国际视野和意识，具备经济、管理、法律和会计学等方面的知识和能力，能够在国际注册会计师行业从事审计工作，或者在营利性和非营利性机构从事会计实务工作的复合型、应用型、创新型专门人才。

**培养规格：**标准修业年限四年，授予管理学学士学位

**主干学科：**工商管理

**主要课程：**管理学、统计学、经济法（CPA）、会计师与企业（F1）、管理会计（F2）、财务会计（F3）、公司法与商法（F4）、绩效管理（F5）、税务（F6）、财务报告（F7）、审计与认证业务（F8）、财务管理（F9）、会计（CPA）、审计（CPA）等。

**主要实践教学环节：**毕业实习、毕业论文、走访企业、行业调研。

**主要专业实验：**会计学、审计学专业综合实验。

**学生就业情况：**2016届、2017届、2018届、2019届毕业生就业率100%。2020年毕业生国内外升学率24.3%，位居学校所有专业第二。录取院校包括华中科技大学、华南理工大学等双一流大学，以及香港中文大学、杜兰大学、悉尼大学等世界知名学府。其中徐逸君同学被录取至美国密歇根大学安娜堡分校，其求学经历及学业规划更是作为典型事迹刊登于羊城晚报上。

实验区学生在ACCA全球统考中成绩突出。实验区ACCA各门课程全球统考通过率均大幅高于全球平均通过率，部分学生在毕业时就拥有了被社会广为接受的ACCA准会员资格（全科通过）。其中，2012级欧子成同学在2016年3月F8（审计与认证业务）全球统考中表现优异，以90分的高分成绩名列全球单科第一。2013级霍梓浩同学在2018年3月P6UK（高级税务）全球统考中获得全国第一。2019年9月，2018级蔡梓煜同学在TX UK（税务英国版）全球统考2019年9月考季中国内地单科第一。

实验区学生视野宽阔，综合能力强，在各类学生比赛和活动中表现突出，屡获殊荣。2014年5月，广东财经大学代表队获ACCA就业力大比拼华南赛区冠军，吴仁杰同学获最佳个人奖、会计学院获最佳组织奖；2014年7月，广东财经大学代表队获ACCA就业力大比拼全国总冠军、刘炯同学获最佳个人奖。2018年5月和2020年6月，我校学生获得ACCA就业力大比拼华南区总冠军。

**学生就业方向：**大型会计师事务所、大型国有民营企业和金融机构、跨国公司和外资企业、国内外名校读研深造等。

## 国际商务专业创新实验区

该实验区系广东省人才培养模式创新实验区，已招生5届，2013级招生30人，2015级招生43人，2016级招生45人，2018级招生30人，2019级招生40人，2020级招生38人。该实验区实施全人教育、国际化教育、主辅修双学位教育三位一体培养模式。

**办学单位：**经济学院

**遴选方式：**详见入学后的遴选通知

**培养目标：**培养具备广阔的国际视野，厚实的国际经济和管理理论知识，能娴熟地运用外语进行跨文化交际和国际商务谈判，具备跨国企业经营与管理或跨国财务运营及投资等方面的专业知识和技能，具有较强的创新、创造和创业能力，能在跨国公司、外资企业、政府涉外经济部门、企业和事业单位等组织从事跨国企业经营管理、国际投融资、国际商务营销、国际商务谈判、国际贸易等实际业务以及策划、咨询和管理工作的复合型、应用型的创新性国际化人才。

**培养规格：**标准修业年限四年，主修专业授予管理学学士学位，辅修专业授予经济学学士学位

**主干学科：**工商管理学、经济学

**主要课程：**微观经济学（全英）、宏观经济学（全英）、计量经济学、管理信息系统、国际经济学（双语）、国际商务战略与管理、商务伦理、世界经济、BEC商务英语（高级）、商务英语综合（高级）、国际商法、国际贸易实务与管理、法语、国际商务环境、全球营销管理、国际商务谈判、国际投资学、国际电子商务等。

**主要实践教学环节：**企业调研、广交会实习、毕业实习、户外拓展、海外实践活动等。

**学生就业方向：**在跨国公司、外资企业、政府涉外经济部门、事业单位等从事跨国企业经营管理、国际投融资、国际商务营销、国际商务谈判、国际贸易等实际业务以及策划、咨询和管理工作。



钦州市“金融创新与发展”专题研修班在学校开班



广州校区图书馆内景

## 新闻学专业（全媒体）创新实验区

全媒体新闻传播人才培养模式创新实验班培养具有宽广的文化与科学知识；熟练掌握融媒体技术，新闻内容全媒体生产的能力；熟悉传播渠道，具备新闻信息全介质传播的能力，并且具有一定的全方位经营传媒产业意识的应用型、复合型新闻传播人才。适应当前新媒体的人才需求，就业前景广阔。

**办学单位：**人文与传播学院

**遴选方式：**详见入学后的遴选通知

**培养目标：**本实验班致力于培养能掌握全媒体信息传播的理论知识与实践技能，能熟练运用全媒体进行信息采写、策划、传播，兼具财经特色、全媒体组织运营和管理能力，拥有宽广的国际视野和创新精神，能在各级各类媒体机构、党政机关、部队、企事业单位等从事媒介内容生产、媒介经营管理、新闻宣传、媒介传播优化等工作的复合型、应用型传媒人才。

**培养规格：**标准修业年限四年，授予文学学士学位

**主干学科：**新闻传播学

**主要课程：**新闻学原理、传播学原理、新媒体导论、马克思主义新闻观、新闻采访、新闻写作、新闻编辑、新闻评论、媒介伦理与法规、中国新闻史、外国新闻史。

**主要实践教学环节：**校内虚拟媒体实践，校内 ERP 仿真实习教学，电视台、电台、报社、网站等媒体机构实践教学。

**主要专业实验：**电视摄像、节目制作、新闻摄影、平面媒体实验教学、新闻采写、网站规划与设计、非线性编辑、全媒体行业调研、全媒体行业实践、传媒创新训练等。

**学生就业方向：**各类媒体（电台、电视台、报社、网站等），广告公司、公关公司等传媒机构，企事业单位文化宣传部门。

## 校级实验区

### 经济学拔尖创新人才培养实验区

创建经济学拔尖创新人才培养实验区是学校按照建设创新型国家、全面落实立德树人根本任务的总要求，为了发挥经济学学科建设的优势，整合学院优质教育资源，培养拔尖创新人才，在深化专业改革和人才培养模式创新上的一项重要举措和积极探索。实验区以马克思主义经济学为指导，借鉴和吸收西方经济学前沿理论和方法，使学生既立足中国实际又具有国际视野，能够直接进入经济学前沿，掌握最先进的研究方法和分析工具，具有良好的国际学术交流能力。实验区以学术为导向，采用导师制、小班化、个性化、国际化的精英培养模式，具有“高起点、重学术”的鲜明特色。2019 级和 2020 级严格按照遴选标准和宁缺毋滥的原则分别招收了 30 名学生。

**办学单位：**经济学院

**遴选方式：**详见入学后的遴选通知

**培养目标：**经济学拔尖创新人才培养实验区培养经济理论基础扎实、知识宽厚、综合素质高，具备熟练的外语应用能力、经济数学运用能力、计算机操作能力和经济活动实践能力的复合型人才。要求学生系统深入学习经济学前沿理论及其研究方法，培养学生对现实经济问题的深入分析能力和研究能力，绝大部分学生能进入国内著名学府和世界名校读研深造。

**培养规格：**标准修业年限四年，授予经济学学士学位

**主干学科：**理论经济学

**主要课程：**高等数学、政治经济学、经济学原理、中级微观经济学、中级宏观经济学、计量经济学、数理经济学、

产业组织理论、经济思想史、经济史、博弈论、财政学、会计学、时间序列分析等。

**主要实践教学环节：**学术活动、毕业论文、毕业实习

**学生就业方向：**学生毕业后将主要到经济学各个分支学科（主要面向国内名校和国外高校）攻读研究生学位。

### 工商管理拔尖创新人才培养实验区

工商管理专业拔尖创新人才培养实验区按照研究型人才培养规格进行分类培养，使学生具有人文精神和科学素养，掌握工商管理理论及方法，具有国际视野、本土情怀、创新意识、团队精神和沟通技能，做到学以致用，具备发现、分析和解决实际问题以及自我发展的能力，为国内外知名高校输送优秀研究型人才。

**办学单位：**工商管理学院

**遴选方式：**详见入学后的遴选通知

**培养目标：**拔尖实验区以为国内和国外知名高校以及我校输送优秀研究型人才为目标，按照研究型人才培养规格进行分类培养、专门培养、系统培养，使学生具备扎实的知识基础、广阔的学术视野、优良的个人品德和突出的创新能力。

**培养规格：**标准修业年限四年，授予管理学学士学位。

**主干学科：**工商管理学、

**主要课程：**管理学、战略管理、会计学、财务管理学、组织行为学、人力资源管理、市场营销学、创业学、运营管理、管理运筹学、商业伦理、企业管理研究方法等。

**主要实践教学环节：**毕业论文、毕业实习

**主要专业实验：**ERP 软件 I（生产制造系统）、ERP 软件 II

**学生就业方向：**学生毕业后将主要到工商管理类相关专业（主要面向国内名校和国外高校）攻读研究生学位。



广州校区图书馆

### 财务管理CIMA创新人才培养实验区

实验班专业采用精英培养模式，旨在培养顺应国际国内大环境和粤港澳大湾区发展的迫切需要，符合社会对高素质国际化管理会计需求的人才。本实验区在佛山校区全时段学习，是将国内本科学历教育与国际执业资格认证（英国皇家特许管理会计师协会）相结合的一种人才培养模式，注重培养学生的财务管理，特别是管理会计的职业素养和业务素质，并提高学生的实践与创新能力。

**办学单位：**国际商学院

**遴选方式：**详见入学后的遴选通知

**培养目标：**财务管理专业是广东省应用型人才示范专业，该专业培养适应现代市场经济需要，具备人文精神、科学素养、国际视野和诚信品质，具备经济、管理、法律和财务管理等方面的知识和能力，能在营利性和非营利性机构从事财务管理和财务决策工作的高素质复合型、应用型、国际型高级管理会计师专门人才。

**培养规格：**标准修业年限四年，授予管理学学士学位

**主干学科：**工商管理、经济学

**主要课程：**宏观经济学（双语）、微观经济学（双语）、金融学（双语）、管理学（双语）、经济法、税法、会计学基础、财务会计基础（双语）、中级财务会计学、风险管理、成本会计（双语）、管理会计基础（双语）、管理会计（双语）、高级管理会计（双语）、财务管理学、审计学原理、管理级案例分析（双语）等。

**主要实践教学环节：**计算机基础训练、会计信息系统、企业经营沙盘模拟、ERP 软件、毕业实习、毕业论文、校外实践基地实习。

**学生就业方向：**学生毕业后将主要到会计师事务所、审计师事务所、大中型工商企业、商业银行、保险公司、投资基金公司、证券公司、政府和事业单位财务部门就业或者继续深造管理学各个分支学科（主要面向国内名校和国外高校）攻读研究生学位。

# 广东财经大学2021年 招生录取工作问与答



## QUESTIONS AND ANSWERS



广州校区北片教学楼

### 招生专业及计划？

2021年招生专业共56个，总计划8200人，较去年基本保持一致。其中，广东省内招生计划7356人（含历史类2341人，物理类4441人，艺术类544人，地方专项30人），省外招生计划484人（含普通类389人，艺术类95人）；另有普通专升本（三二分段）计划241人、预留计划79人、高水平运动队计划40人。

### 新增招生专业？

（一）新增招生专业3个，分别为数字经济（经济学院、人工智能与数字经济产业学院）、网络与新媒体（人文与传播学院）、供应链管理（国际商学院）。

（二）新建3个学院，招生专业共10个

1. 智能财会管理学院：会计学（智能会计）、审计学（智能审计）、财务管理（智能财务）、税收学（智能税收）；

2. 人工智能与数字经济产业学院：计算机科学与技术、大数据管理与应用、数据科学与大数据技术、数字经济。

3. 人力资源学院：人力资源管理专业、劳动与社会保障专业

### 录取批次及招生代码？

除高水平运动队单招录取批次为提前批外，今年我校广东省内普高招生批次均为本科批次，院校国标代码10592，专业组代码详见广东省2021年普通高等学校招生专业目录。其他省份详见该省招生办发布的招生专业目录。

### 设置有哪些院校专业组？

今年我校设置有11个院校专业组，分别为普通历史类、“普通物理类”、“历史类（化学/地理）”、“物理类（化学/地理）”、“美术与设计学类”、“广播电视编导类”、“艺术校考类（播音与主持艺术）”、“历史类（中外联合培养项目班）”、“物理类（中外联合培养项目班）”、“物理类（地方专项）”、“物理类（地方专项，化学/地理）”。

## 去年录取情况？

2020年我校在广东省招生的出档线：文科535分，排位20658，共录取2763人；理科539分，排位65490，共录取3859人；美术类（综合分）506分，排位5112，共录取453人；广播电视编导专业（综合分）498分，排位487，共录取28人；其他省份及科类可参阅我校招生办网站（<http://zsb.gdufe.edu.cn>）或2021年报考指南。

## 广东考生填报我校排位建议？

今年我校广东省招生计划增加了84人，普通历史类和普通物理类院校专业组的招生专业与去年文、理科的招生专业变化不大，加上今年考生在本科录取批次可以填报45个院校专业组，建议普通历史类排名22000以内，普通物理类排名70000以内的考生可大胆冲报我校。

## 是否应该服从专业志愿调剂？

学校按照“分数优先”的录取规则依次考虑考生所填专业志愿，当考生所填专业志愿均未能被录取，又选择不服从专业志愿调剂时，学校将作退档处理；若考生服从专业志愿调剂，除身体等不适合被录取的情况外，原则上不作退档处理。学生入校后有较大机会进行专业二次选择，也可以修读辅修专业，因此建议考生慎重选择不服从专业志愿调剂。

## 今年我校录取原则的重大调整？

今年我校专业录取原则有重点调整，从以往的“志愿优先”调整为“分数优先”；即根据各省（区、市）投档规则出档后，普通类（含历史/文科类、物理/理科类、中外联合培养项目班、地方专项等）、美术类统考专业分档时，按照“分数优先”的录取原则录取考生，先安排排位高的考生第一专业志愿，若该专业额满，再逐一查看该考生后续专业志愿；因此，各位考生在填报我校专业志愿时，在填报好兜底专业志愿的前提下，可大胆填报心仪的专业，包括我校的热门专业。广播电视编导、播音与主持艺术等专业录取原则详见我校招生章程。

## 有哪些中外联合培养项目？

我校中外联合培养项目班今年共有7个专业招生，分别为国际商务专业（《中美人才培养计划》121项目）、金融学专业（广东财经大学—西澳大学2+2双学士）、财务

管理专业（广东财经大学—埃克塞特大学2+2双学士）、法学专业（广东财经大学—西澳大学3+1本硕连读）、会计学专业（广东财经大学—西澳大学2+2双学士）、税收学专业（广东财经大学—西澳大学3+1本硕连读）、统计学专业（广东财经大学—科廷大学2.5+1+1.5本硕连读）。中外联合培养项目班外语语种均为英语，请非英语语种考生慎重填报。

## 完全学分制改革？

我校从2016级本科生（中外学位联授项目班学生除外）起实行完全学分制。完全学分制赋予学生更大的自主选择专业、课程、任课教师和学业进度的权利。同时，完全学分制也为学生提前毕业和中途休学创业提供了可能和机会。

## 入学后有几次转专业的机会？ 有哪些限制条件？

我校本科学生有两种转专业方式，第一种方式为入学后人才培养模式创新实验区的遴选，第二种方式为专业二次选择；除艺术类专业和中外联合培养项目班不能转入普通类专业外，其余专业符合条件的学生均可互转，具体办法入校后另行通知。

## 入学后能否辅修第二专业？

学生可以跨专业大类修读主修专业之外的另外一个专业，取得主修专业学士学位且符合辅修专业的毕业要求和学位授予条件者，授予辅修专业学士学位。

## 有哪些国家级一流专业建设点、 国家级特色或名牌专业？

国家级一流本科专业建设点（13个）：工商管理、市场营销、会计学、财务管理、审计学、税收学、金融学、投资学、国际商务、国际经济与贸易、酒店管理、法学、电子商务

国家级特色专业（5个）：市场营销、法学、金融学、会计学、财政学

国家级专业综合改革试点项目（1个）：市场营销

省级一流本科专业建设点（9个）：财政学、人力资源管理、物流管理、资产评估、经济统计学、旅游管理、土地资源管理、自然地理与资源、新闻学

省级特色专业（21个）：工商管理、市场营销、法学、会计学、经济学、国际经济与贸易、经济统计学、电子商务、



金融学、金融工程、保险学、财政学、行政管理、社会工作、旅游管理、商务英语、翻译、新闻学、汉语言文学、环境设计、数学与应用数学

省级名牌专业（6个）：市场营销、法学、金融学、会计学、财政学、国际经济与贸易

省级专业综合改革试点项目（9个）：法学、金融学、审计学、工商管理、人力资源管理、新闻学、社会工作、土地资源管理、自然地理与资源环境

省级应用型人才培养示范专业（2个）：财务管理、税收学

省级卓越（艺术）人才培养计划（1个）：播音与主持艺术

省级战略新兴产业特色专业（1个）：广播电视编导

## 有哪些重点学科和硕士学位授权点？

应用经济学、工商管理 and 法学3个一级学科是省级优势重点学科，理论经济学是省级特色重点学科。学校有理论经济学、应用经济学、法学、马克思主义理论、统计学、管理科学与工程、工商管理、设计学等8个硕士学位授权一级学科点（覆盖40多个硕士学位授权二级学科点）和英语语言文学硕士学位授权二级学科点，拥有金融、税务、保险、资产评估、审计、法律、出版、电子信息、会计、工商管理、公共管理、旅游管理、艺术等13个硕士专业学位授权点。2017年学校获批成为广东省博士学位授予立项建设单位。

## 学校在加强对外交流与合作方面有哪些举措？

学校坚持国际化办学思维，积极融入“一带一路”、粤港澳大湾区和广东省国际教育示范区建设，紧紧围绕大湾区一流财经大学建设目标，通过高质量国际化内涵发展助推一流人才培养体系、一流学科专业体系、一流师资队伍、一流科研和社会服务体系建设，现已成为“一带一路”高校联盟、全国财经院校“一带一路”教育国际化产学研合作联盟、中国-俄罗斯经济类大学联盟、粤港澳高校联盟、粤港澳高校研究生教育联盟和粤港澳大湾区法学教育与人才培养联盟的成员单位，以及教育部“中美青年创客交流中心”挂牌单位、教育部“智能制造领域中外人文交流人才培养基地项目”筹建合作院校、教育部《中美人才培养计划》121项目“创新人才培养实验基地”和“最佳合作单位”。

持续打造教学与管理人员国际化培训平台：实施“专任教师海外访学工程”，创建“广东财经大学国际化师资海外研修基地”西澳大学站、埃克塞特大学站、马凯特大学站和佩

斯大学站，分批选派教师和管理干部赴国（境）外出席学术会议、开展合作研究、参加课程学习或业务培训。持续打造科学研究国际化合作平台：立项建设9个国际暨港澳台科研合作创新平台类项目；持续主办“湾区经济发展国际论坛”和“中国-拉丁美洲国家税务国际论坛”等具有较大影响力的高水平研讨会。持续打造国际化协同育人平台：与北美洲、南美洲、大洋洲、欧洲、非洲、亚洲国家以及香港、澳门、台湾地区的70多家高等院校和教育机构建立了合作伙伴关系，共同实施近60个各类国际化教育项目，主要包括：分别与北亚利桑那大学、埃克塞特大学、西澳大学、科廷大学合作开办了国际商务、财务管理、金融学、法学、会计学、税收学、统计学等7个本科专业的中外联合培养项目班；持续建设“广东财经大学海外实践教学平台”在德国、新西兰、意大利和阿根廷的4个基地，开展大学生暑期海外创新创业教育或美育拓展活动；与德国歌德学院合作成立了华南地区首家德语培训和德语考级权威机构“广东财经大学歌德语言中心”。

## 对学生有何奖、助、贷措施？

国家助学贷款、奖学金、助学金等奖助贷措施按照教育部、广东省教育厅和我校相关规定执行，学生可根据有关规定进行申请。学校还设有校长奖学金、院长奖学金、专项奖学金三个类别的本科生奖学金。

## 学生能否参加勤工助学？

学校设立勤工助学管理中心，校内有多种岗位可供学生选择，学生可以通过课余时间勤工助学，获得工作报酬。



# 广东财经大学2021级 本科新生缴费须知

## 一、缴费方式

2021级新生通过银联在线支付、微信支付等自助方式缴纳专业学费、学分学费及住宿费等。

## 二、缴费标准

### (一) 非项目班学费标准

学分制下的学费由学分学费和专业学费两部分组成。学生在基本学习年限（四学年）内正常完成规定的应修总学分应缴纳的学分学费和专业学费之和，不得高于按学年制收费的学费总额（不含辅修、重修等学分学费）。

学校根据专业教学计划，确定每个专业的应修总学分和每门课程的学分，并按规定的专业学年收费标准，换算成学分制收费标准。

学分制学费总额 = 专业学费标准 × 基本学习年限（四学年） + 学分学费标准 × 应修总学分

专业学费标准 = (学分制学费总额 - 学分学费标准 × 应修总学分) ÷ 基本学习年限（四学年）

各专业的具体专业学费请登录广东财经大学收费平台查询。

学校学分学费的标准为每学分 60 元。如学分制管理情况发生变动，学校可根据学生在基本学习年限内正常完成规定的应修总学分应缴纳的学分学费和专业学费之和，不得高于按学年制收费的学费总额的原则，对每学分收费标准予以调整。

### 各专业学年学费标准

序号	所在学院	专业名称	学年学费标准
1	工商管理学院	物流管理	5050
2		工商管理	5050
3		市场营销	5050
4	会计学院	会计学	5050
5		财务管理	5050
6		审计学	5050
7	财政税务学院	财政学	5050
8		税收学	5050
9		资产评估	5050
10	公共管理学院	房地产开发与管理	5050
11		社会工作	5050
12		行政管理	5050
13		土地资源管理	5050
14		城市管理	5050
15	经济学院	经济学	5050
16		经济统计学	5050
17		国际经济与贸易	5050
18		国际商务	5050
19		数字经济	5050
20	法学院	法学	5050

序号	所在学院	专业名称	学年学费标准
21	文化旅游与地理学院	自然地理与资源环境	5710
22		人文地理与城乡规划	5710
23		文化产业管理	5050
24		旅游管理	5050
25		酒店管理	5050
26		会展经济与管理	5050
27	外国语学院	英语	5710
28		日语	5710
29		翻译	5710
30		商务英语	5710
31	人文与传播学院	汉语言文学	5050
32		新闻学	5050
33		广告学	5050
34		网络与新媒体	5050
35	艺术与设计学院	视觉传达设计	10000
36		环境设计	10000
37		产品设计	10000
38		数字媒体艺术	10000
39	信息学院	计算机科学与技术	5710
40		计算机科学与技术(创新实验班)	5710
41		软件工程	5710
42		电子商务	5050
43		大数据管理与应用	5050
44	统计与数学学院	数学与应用数学	5710
45		数据科学与大数据技术	5710
46		统计学	5710
47		应用统计学	5710
48	金融学院	金融学	5050
49		金融工程	5050
50		金融工程(金融大数据)	5050
51		保险学	5050
52		投资学	5050
53	国际商学院	金融学	5050
54		电子商务	5050
55		工商管理(国际创业)	5050
56		工商管理(品牌管理)	5050
57		供应链管理	5050
58	湾区影视产业学院	广播电视编导	10000
59		播音与主持艺术	10000
60		动画	10000
61		数字媒体艺术	10000
62	智能财会管理学院	会计学(智能会计)	5050
63		财务管理(智能财务)	5050
64		审计学(智能审计)	5050
65		税收学(智能税收)	5050

序号	所在学院	专业名称	学年学费标准
66	人工智能与数字经济产业学院	计算机科学与技术	5710
67		数据科学与大数据技术	5710
68		大数据管理与应用	5050
69		数字经济	5050
70	人力资源学院	人力资源管理	5050
71		劳动与社会保障	5050

## （二）中外联合培养项目班收费标准

1. 金融学、国际商务、财务管理、法学、税收学、会计学专业项目班学生在本科学习期间，向广东财经大学缴纳专业学费、学分学费和专业培训费等，具体收费标准如下：

(1) 按学年学费标准 5,050 元换算成学分制收费标准缴纳专业学费和学分学费：在本科学习期间的国内和国外修读阶段，按学年向广东财经大学缴纳专业学费；每学期按在广东财经大学修读的学分缴纳学分学费（每学分 60 元）。

(2) 在本科学习期间的国内修读阶段，按 33,800 元 / 学年缴纳专业培训费。

(3) 在本科学习期间的国内修读阶段，住宿费另计。

2. 统计学专业项目班学生在本科学习期间，向广东财经大学缴纳专业学费、学分学费和专业培训费等，具体收费标准如下：

(1) 按学年学费标准 5,710 元换算成学分制收费标准缴纳专业学费和学分学费：在本科学习期间的国内和国外修读阶段，按学年向广东财经大学缴纳专业学费；每学期按在广东财经大学修读的学分缴纳学分学费（每学分 60 元）。

(2) 在本科学习期间的国内修读阶段，按 33,800 元 / 学年缴纳专业培训费。

(3) 在本科学习期间的国内修读阶段，住宿费另计。

## （三）住宿费标准

根据学生所住宿舍楼栋、宿舍内设备和条件，住宿费标准从 1,000 元到 1,600 元不等，请同学们登陆广东财经大学收费平台进行住宿费的自助缴费。

## （四）医疗保险费标准

根据《广州市人民政府办公厅关于印发广州市城乡居民社会医疗保险办法的通知》（穗府办规〔2017〕24号）及 2022 年广州市城乡居民医保筹资标准等有关规定，全日制学生全部列入参保范围，2022 年城乡居民医保个人缴费标准为每人 363 元。

## 2020年广东省文科专业录取情况

序号	专业名称	录取数	最高分	平均分	最低分	最低排位	一志愿率
1	会计学	29	581	556.03	552	12819	100%
2	法学	217	568	549.74	545	15841	100%
3	财务管理	60	552	546.63	544	16210	100%
4	金融学	67	571	549.46	544	16409	100%
5	审计学	75	557	546.68	541	17882	100%
6	英语	125	552	543.58	541	17908	100%
7	经济学	77	554	543.21	541	17994	100%
8	广告学	32	554	544.75	541	18035	100%
9	汉语言文学	171	550	542.85	540	18319	100%
10	商务英语	47	551	541.77	537	19853	100%
11	新闻学(中外人才培养实验班)	1	539	539	539	18526	100%
12	新闻学	92	546	539.68	536	20183	98.9%
13	税收学	125	569	541.46	536	20286	92.0%
14	金融学(佛山校区全学段)	40	558	541	536	20366	85.0%
15	经济统计学	41	548	540.98	536	20208	82.9%
16	财政学	70	560	543.37	536	20144	82.9%
17	投资学	50	561	541.92	536	20216	82.0%
18	工商管理	95	551	540.76	536	20331	81.1%
19	税收学(中外人才培养实验班)	4	550	544.25	538	19350	75.0%
20	编辑出版学	20	545	538.8	536	20362	75.0%
21	日语	60	545	539.35	536	20380	75.0%
22	翻译	45	546	540.47	536	20343	71.1%
23	国际经济与贸易	110	552	540.27	536	20376	70.9%
24	人文地理与城乡规划	24	545	539.88	536	20190	62.5%
25	会计学(中外人才培养实验班)	2	543	540	537	19759	50.0%
26	自然地理与资源环境	24	546	540.17	535	20585	45.8%
27	人力资源管理	100	546	539.44	536	20353	36.0%
28	市场营销	100	558	539.81	536	20391	36.0%
29	文化产业管理	54	552	539.52	536	20308	31.5%
30	财务管理(佛山校区全学段)	45	550	541.07	535	20591	28.9%
31	国际商务	60	549	539.45	536	20382	28.3%
32	广告学(佛山校区全学段)	65	552	538.63	535	20503	26.2%
33	行政管理	45	545	540.16	536	20250	22.2%
34	会展经济与管理	69	547	538.25	535	20652	14.5%
35	资产评估	100	545	539.3	535	20453	14.0%
36	保险学	30	545	540.13	535	20465	13.3%
37	土地资源管理	31	546	539.77	535	20403	12.9%
38	社会工作	41	552	540.32	535	20530	12.2%
39	电子商务(佛山校区全学段)	25	551	540.08	535	20606	12.0%
40	劳动与社会保障	29	545	539.76	535	20575	10.3%
41	旅游管理	85	550	537.32	535	20658	3.5%
42	城市管理	59	546	537.1	535	20651	3.4%
43	酒店管理	30	548	539.47	535	20498	3.3%
44	工商管理(国际创业)(佛山校区全学段)	15	560	542.67	538	18961	0.0%
45	房地产开发与管理	30	545	539.97	535	20468	0.0%
46	翻译(中外人才培养实验班)	2	537	536	535	20478	0.0%
47	物流管理(佛山校区全学段)	25	550	539.68	535	20489	0.0%
48	旅游管理(中外人才培养实验班)	0	—	—	—	—	—
	合计	2743					

## 2020年广东省理科专业录取情况

序号	专业名称	录取数	最高分	平均分	最低分	最低排位	一志愿率
1	会计学	68	576	563.85	555	50038	100%
2	金融学	84	576	558.26	549	55477	100%
3	计算机科学与技术	103	559	551.26	547	57201	100%
4	审计学	110	569	552.35	547	57614	100%
5	软件工程	119	560	550	547	57659	100%
6	财政学	23	555	548.91	546	58540	100%
7	计算机科学与技术(创新实验班)	105	560	548.49	546	58847	100%
8	商务英语	62	555	548.69	546	58882	100%
9	法学	257	600	552.03	545	59710	100%
10	金融工程	115	561	546.56	543	61583	100%
11	广告学	38	556	546.71	542	61941	100%
12	数据科学与大数据技术	150	568	546.24	541	62689	100%
13	经济学	67	557	546.43	541	63552	100%
14	财务管理	75	568	548.56	540	64058	100%
15	应用心理学	45	554	544.07	540	64494	100%
16	数学与应用数学	111	561	544.74	539	64682	100%
17	经济统计学	77	563	543.75	539	65175	100%
18	新闻学(中外人才培养实验班)	1	548	548	548	56982	100%
19	旅游管理(中外人才培养实验班)	1	566	566	566	41261	100%
20	工商管理	104	555	543.51	539	65490	93.3%
21	大数据管理与应用	103	554	543.11	539	65409	89.3%
22	投资学	66	559	543.18	539	65417	86.4%
23	会计学(中外人才培养实验班)	9	573	550.89	540	63919	77.8%
24	税收学	78	572	546.47	539	65476	73.1%
25	国际经济与贸易	110	560	543.99	539	65450	72.7%
26	金融学(佛山校区全学段)	123	559	544.76	539	65164	56.1%
27	统计学(中外人才培养实验班)	2	542	541	540	63708	50.0%
28	税收学(中外人才培养实验班)	4	575	551	540	63814	50.0%
29	文化产业管理	15	552	544.33	540	64568	40.0%
30	翻译	40	549	543.28	539	65453	40.0%
31	电子商务	100	554	542.49	539	65446	38.0%
32	国际商务	50	553	542.3	539	65360	36.0%
33	财务管理(佛山校区全学段)	95	555	543.65	539	65127	34.7%
34	统计学	86	550	542.65	539	65246	32.6%
35	应用统计学	107	550	542.08	539	65394	30.8%
36	市场营销	99	564	542.69	539	65479	29.3%
37	酒店管理	15	552	543.93	539	65228	26.7%
38	人力资源管理	87	554	543.05	539	65472	20.7%
39	保险学	24	547	542.71	539	64973	16.7%
40	新闻学	103	555	543.21	539	65388	16.5%
41	资产评估	100	566	543.15	539	65419	14.0%
42	人文地理与城乡规划	52	551	543.48	539	65429	13.5%
43	劳动与社会保障	15	550	544.8	539	65095	13.3%
44	会展经济与管理	45	563	543.8	539	65111	13.3%
45	物流管理	87	550	542.46	539	65471	12.6%
46	行政管理	44	550	543.93	539	65310	11.4%
47	广告学(佛山校区全学段)	38	554	543.21	539	65190	10.5%
48	编辑出版学	20	553	544.15	539	64993	10.0%
49	物流管理(佛山校区全学段)	25	554	544.56	539	65064	8.0%
50	自然地理与资源环境	55	551	542.8	539	64745	7.3%
51	土地资源管理	60	551	542.28	539	65288	6.7%
52	房地产开发与管理	56	550	542.64	539	65129	3.6%
53	旅游管理	38	552	543.87	539	65058	2.6%
54	城市管理	95	551	540.86	539	65481	2.1%
55	工商管理(国际创业)(佛山校区全学段)	15	553	546.13	544	60396	0.0%
56	酒店管理(佛山校区全学段)	25	555	544.92	542	62623	0.0%
57	社会工作	51	576	543.98	540	64612	0.0%
58	电子商务(佛山校区全学段)	7	547	542.14	539	64921	0.0%
	合计	3859					

## 2020年广东省艺术类录取情况

序号	专业名称	录取数	最高分	平均分	最低分	最低排位	一志愿率
1	视觉传达设计	67	522	514.54	512	4027	100%
2	数字媒体艺术	84	518	512.1	509	4669	100%
3	产品设计	42	518	511.98	507	4837	100%
4	环境设计	100	527	511.62	506	5111	83%
5	动画(佛山校区全学段)	80	517	510.79	506	5112	61.25%
6	数字媒体艺术(佛山校区全学段)	80	524	509.19	506	5090	8.75%
7	广播电视编导	28	504	501	498	487	100%
8	播音与主持艺术	文化	456	416.9	342	—	—
		校考	250.2	241.1	235.4	—	—
		综合分	327.88	324.05	311.42	—	—
合计		491					

## 2020年全国招生录取情况

省代号	省份	科类	录取数	最高分	平均分	最低分	
44	广东	文科(普通类)	2743	581	541.98	535	
		理科(普通类)	3859	600	545.99	539	
		文科(中外联合培养项目班)	92	553	522.42	507	
		理科(中外联合培养项目班)	111	542	514.77	495	
		地方专项(理科)	30	551	541.83	537	
		美术类(投档综合分)	453	527	511.60	506	
		编导(投档综合分)	28	504	501.00	498	
		播音	文化	10	456	416.90	342
			校考		250.2	241.10	235.4
			综合分		327.88	311.42	278.04
		高水平运动队	5	—	—	—	
		本科插班生	文科类	125	417	303.43	201
			理科类	60	371	260.45	180
退役士兵	37		349	251.54	174		
三二分段专升本	122	—	—	—			
13	河北	文科	9	591	582.11	578	
		理科	7	628	604.00	598	
		编导(投档综合分)	7	533.6	526.40	519.39	
		播音(投档综合分)	7	556.4	550.15	541.74	
14	山西	文科	5	550	546.00	544	
		理科	5	545	537.20	535	
		编导	4	463	432.50	416	
		播音	文化	4	485	415.00	349
			联考		83.75	82.48	81.5
综合分	243.23		215.49		188.5		
15	内蒙古	文科	11	585	539.73	489	
		理科	12	512	486.08	472	
21	辽宁	文科	2	597	597.00	597	
		理科	4	566	562.25	560	
22	吉林	文科	3	544	543.33	542	
		理科	4	533	525.50	517	
23	黑龙江	文科	3	541	535.67	528	
		理科	4	528	517.75	511	
		编导	2	467	454.50	442	
		播音	文化	2	462	457.00	452
			统考		240	237.50	235
综合分	325.8		325.30		324.8		

省代号	省份	科类	录取数	最高分	平均分	最低分	
32	江苏	文科	2	351	349.5	348	
		理科	3	352	351.33	351	
34	安徽	文科	3	564	562.33	561	
		理科	3	568	561.67	554	
35	福建	文科	5	565	560.80	558	
		理科	7	561	548.86	542	
		高水平运动队	2	—	—	—	
36	江西	文科	8	586	583.38	582	
		理科	9	603	598.44	595	
		美术类	文化	10	456	416.80	365
			专业分		380	367.30	357
投档综合分	554		553.40		553		
37	山东	普通类	19	603	590.68	576	
		播音(投档综合分)	6	545.62	534.55	527.6	
41	河南	文科	8	585	575.38	570	
		理科	8	603	589.88	578	
		美术(文)	文化	6	529	500.00	473
			专业分		256	231.83	215
			综合分		342.8	339.10	333
		美术(理)	文化	4	492	465.25	447
专业分	246		238.00		232		
综合分	336.6		328.90		318		
42	湖北	文科	12	556	546.75	539	
		理科	8	572	552.25	537	
43	湖南	文科	8	586	577.00	573	
		理科	9	583	568.00	554	
45	广西	文科	4	537	523.50	516	
		理科	4	568	546.00	534	
46	海南	普通类	13	651	638.77	632	
		理科	4	566	562.25	560	
50	重庆	文科	21	563	547.14	543	
		理科	18	521	510.94	505	
		美术类	文化	11	493	402.09	338
			专业分		261	241.73	225
投档综合分	226.26		217.46		215.36		
51	四川	文科	25	581	564.24	559	
		理科	25	610	602.32	600	
		美术类	文化	15	474	407.87	357
			投档专业分		258.67	256.27	255
综合分	342.6		316.91		296		
52	贵州	文科	8	570	551.00	541	
		理科	6	535	515.83	490	
53	云南	文科	2	578	576.50	575	
		理科	3	564	546.33	536	
		编导	文化	7	490	458.29	430
校考	234		221.79		216		
54	西藏	文科(汉族)	5	524	514.20	502	
		理科(汉族)	1	523	523.00	523	
		文科(少数民族)	1	376	376.00	376	
		理科(少数民族)	1	325	325.00	325	
		内高班(文科)	6	389	364.83	347	
		内高班(理科)	8	361	341.63	319	
61	陕西	文科	15	532	521.13	518	
		理科	11	502	469.27	461	



省代号	省份	科类	录取数	最高分	平均分	最低分	
65	新疆	文科	5	532	510.60	502	
		理科	4	446	439.50	437	
		定向（文科）	2	461	435.50	410	
		定向（理科）	2	385	375.00	365	
		内高班普通类（12省）（文）	1	525	525.00	525	
		内高班普通类（2省）（文）	1	520	520.00	520	
		内高班普通类（12省）（理）	1	466	466.00	466	
		内高班单列类（12省）（文）	1	467	467.00	467	
		内高班单列类（2省）（文）	1	485	485.00	485	
		内高班单列类（12省）（理）	4	399	393.50	391	
		内高班单列类（2省）（理）	1	470	470.00	470	
		内高班单列类（四年）（12省）（理）	4	370	362.75	358	
		内高班单列类四年（2省）（理）	1	428	428.00	428	
	港澳台侨	香港文凭试生	3	17	14.67	13	
		澳门保送生	3	—	—	—	
		台湾学测生	1	—	—	—	
		联招	文科	54	430	376.35	336
			理科	20	444	385.1	338
合计			8229				

注：新疆内高班普通类指在初中阶段接受国家通用语言教学的汉族考生；单列类指在初中阶段接受国家通用语言教学的少数民族考生；单列类（四年）指在初中阶段接受少数民族语言教学或接受双语教学的各民族考生。

### 2020年中外联合培养项目班录取情况

科类	专业名称	录取数	最高分	平均分	最低分	最低排位	一志愿率
文科	法学	22	553	538.09	529	24031	100%
	金融学	35	533	519.46	510	35424	100%
	国际商务	15	524	515.87	509	36576	53.33%
	财务管理	20	536	515.3	507	37561	45%
理科	法学	23	542	528.22	516	89279	100%
	财务管理	20	531	507.65	495	113200	85%
	金融学	45	540	515.91	496	112103	84.44%
	国际商务	23	519	505.26	497	111042	8.70%
合计		203					

### 2020年地方专项录取情况（理科）

序号	专业名称	录取数	最高分	平均分	最低分	最低排位	一志愿率
1	计算机科学与技术	5	551	545	543	61519	100%
2	软件工程	5	550	546	543	61632	100%
3	数据科学与大数据技术	5	542	540.8	539	65349	80%
4	统计学	6	548	540.5	538	66389	50%
5	应用心理学	5	540	539	538	66256	0%
6	人文地理与城乡规划	4	541	539.5	537	67064	0%
合计		30					

注：以上录取数据以各生源省级招生考试机构最终公布的为准。

## 2021年广东省分专业招生计划

学院	专业名称	历史类	物理类	地方专项	艺术类	小计	就读校区
工商管理学院	工商管理	70	110			180	广州校区
	市场营销	100	100			200	2+2
	物流管理		100			100	2+2
法学院	法学	164	236			400	2+2
会计学院	会计学	19	85			104	广州校区
	财务管理	45	90			135	广州校区
	审计学	60	140			200	广州校区
经济学院	经济学	62	88			150	2+2
	经济统计学	36	78			114	2+2
	国际经济与贸易	95	98			193	2+2
	国际商务	50	47			97	2+2
	数字经济	10	50			60	广州校区
信息学院	计算机科学与技术		115	5		120	2+2
	计算机科学与技术(创新实验班)		100			100	2+2
	软件工程		103	5		108	2+2
	大数据管理与应用		113			113	广州校区
	电子商务		100			100	广州校区
金融学院	金融学	70	89			159	广州校区
	金融工程		60			60	2+2
	金融工程(金融大数据)		50			50	2+2
	保险学	27	27			54	2+2
	投资学	45	65			110	2+2
财政税务学院	财政学	48	48			96	2+2
	税收学	85	68			153	广州校区
	资产评估	90	108			198	2+2
公共管理学院	社会工作	36	36			72	2+2
	房地产开发与管理		90			90	2+2
	行政管理	45	45			90	2+2
	土地资源管理	30	60			90	2+2
	城市管理	45	104			149	2+2
文化旅游与地理学院	自然地理与资源环境	23	57	5		85	广州校区
	人文地理与城乡规划	23	57	5		85	广州校区
	文化产业管理	32	43			75	2+2
	旅游管理	60	47			107	2+2
	酒店管理	47	37			84	2+2
	会展经济与管理	59	33			92	2+2
外国语学院	英语	90	10			100	广州校区
	日语	46	20			66	广州校区
	翻译	43	22			65	广州校区
	商务英语	27	21			48	广州校区
人文与传播学院	汉语言文学	98	69			167	2+2
	新闻学	89	93			182	2+2
	广告学	40	20			60	2+2
	网络与新媒体	30	20			50	2+2

学院	专业名称	历史类	物理类	地方专项	艺术类	小计	就读校区
艺术与 Design 学院	数字媒体艺术				84	84	广州校区
	环境设计				100	100	广州校区
	视觉传达设计				67	67	广州校区
	产品设计				42	42	广州校区
统计与数学学院	统计学		81	5		86	2+2
	应用统计学		105			105	2+2
	数学与应用数学		106			106	2+2
	数据科学与大数据技术		155	5		160	广州校区
国际商学院	金融学	37	115			152	佛山校区
	工商管理（国际创业）	15	12			27	佛山校区
	工商管理（品牌管理）	15	25			40	佛山校区
	供应链管理	40	53			93	佛山校区
	电子商务	0	21			21	佛山校区
湾区影视产业学院	广播电视编导				28	28	广州校区
	播音与主持艺术				13	13	广州校区
	动画				110	110	佛山校区
	数字媒体艺术				100	100	佛山校区
智能财会管理学院	会计学（智能会计）	5	45			50	佛山校区
	财务管理（智能财务）	5	45			50	佛山校区
	审计学（智能审计）	5	25			30	佛山校区
	税收学（智能税收）	20	30			50	佛山校区
人工智能与数字经济产业学院	计算机科学与技术		31			31	佛山校区
	大数据管理与应用		50			50	佛山校区
	数据科学与大数据技术		50			50	佛山校区
	数字经济	10	40			50	佛山校区
人力资源学院	人力资源管理	93	94			187	佛山校区
	劳动与社会保障	27	16			43	佛山校区
合计		2211	4251	30	544	7036	

**说明：**

- 1.“2+2”指该专业第一、二学年在佛山校区就读，第三、四学年在广州校区就读，其他专业四年均在广州校区或佛山校区就读；
2. 自然地理与资源环境、人文地理与城乡规划专业再选科目要求为化学或地理，其他专业无再选科目要求。

**2021年中外联合培养项目班招生计划**

学院	专业名称	历史类	物理类	就读学校
经济学院	国际商务（中外联合培养项目班）	15	25	第一、四学年在广东财经大学广州校区 第二、三学年在美国合作高校（1+2+1 双学士）
金融学院	金融学（中外联合培养项目班）	35	45	第一、二学年在广东财经大学广州校区 第三、四学年在澳大利亚西澳大学（2+2 双学士）
国际商学院	财务管理（中外联合培养项目班）	20	20	第一、二学年在广东财经大学佛山校区 第三、四学年在英国埃克塞特大学（2+2 双学士）
法学院	法学（中外联合培养项目班）	20	20	第一、二、三学年在广东财经大学广州校区 第四学年在澳大利亚西澳大学（3+1 本硕连读）
会计学院	会计学（中外联合培养项目班）	20	20	第一、二学年在广东财经大学广州校区 第三、四学年在澳大利亚西澳大学（2+2 双学士）
财政税务学院	税收学（中外联合培养项目班）	20	20	第一、二、三学年在广东财经大学广州校区 第四学年在澳大利亚西澳大学（3+1 本硕连读）
统计与数学学院	统计学（中外联合培养项目班）	0	40	第一至五学期在广东财经大学广州校区 第六学期起在澳大利亚科廷大学（2.5+1+1.5 本硕连读）
合计		130	190	





廣東財經大學  
GUANGDONG UNIVERSITY OF FINANCE & ECONOMICS

招生考試處

地址：廣州市海珠區仑頭路21號

電話：020-84096844 傳真：020-84096069

網址：<http://zsb.gdufe.edu.cn> E-mail: [zsbbg@gdufe.edu.cn](mailto:zsbbg@gdufe.edu.cn)



廣東財經大學



廣東財經大學招生辦公室



廣東財經大學招生宣傳協會